

JERUSALEM
INSURANCE
القدس
للتأمين

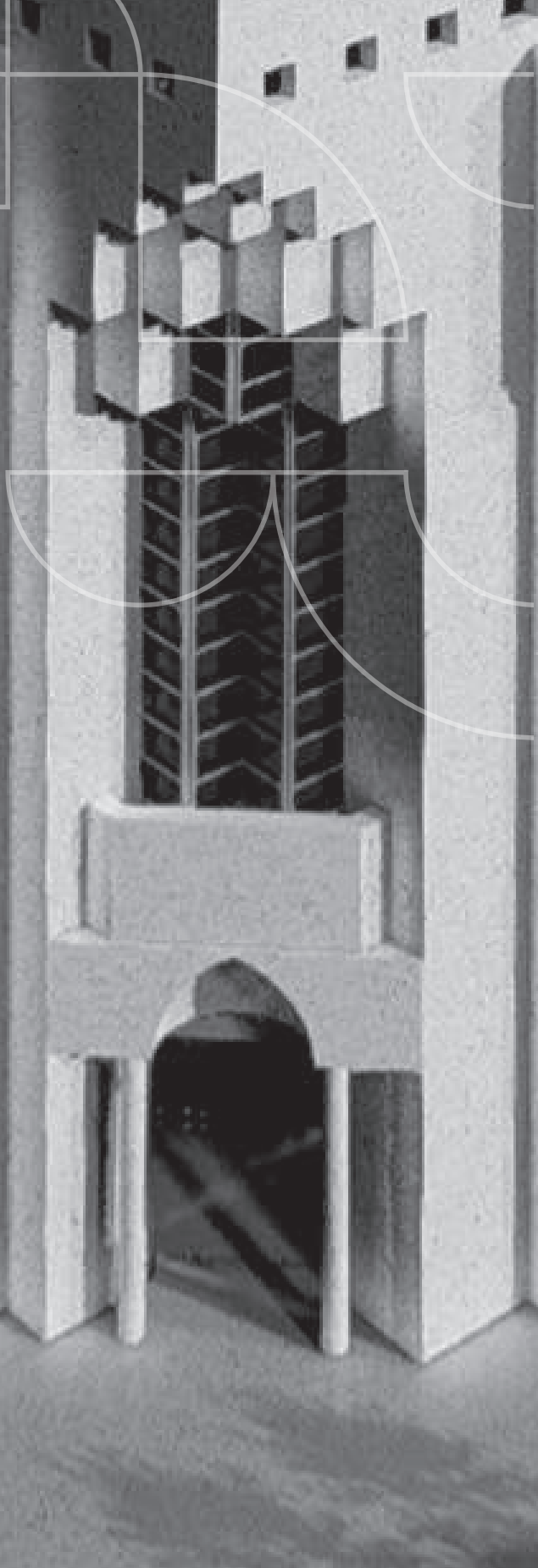

القدس للتأمين

التقرير السنوي لعام 2022

48

JERUSALEM
INSURANCE
القدس
للتأمين



شركة القدس للتأمين المساهمة العامة المحدودة

تأسست عام 1975
المركز الرئيسي
عمّان - الأردن

تقرير مجلس الإدارة السنوي والبيانات المالية
لعام 2022

التقرير السنوي الثامن والأربعون





صاحب الجلالة الهاشمية
الملك عبدالله الثاني ابن الحسين المعظم





حضرة صاحب السمو الملكي
الأمير الحسين بن عبدالله الثاني ولي العهد

شعارنا...

منذ نشأتنا قبل 47 عاماً ونحن نصل الليل بالنهار ونعمل بجد لنكون في القمة.

وفي حين أننا فخورون بإرثنا الغني الذي تغلّفه ذكريات بداياتنا المتواضعة،
إلا أن أنظارنا متجهة صوب المستقبل وما يحمله لنا.

مستقبلنا يبدأ اليوم، بوعد متجدد منا لكم، بأن نبقىكم في صميم كل ما نقوم به.

لأن اهتماماتك هي دافعنا، وأولويتنا أن نكون معك في كل حين

جدول المحتويات

| | |
|----|--------------------------------|
| 12 | الرؤية، المهمة، القيم |
| 14 | أعضاء مجلس الإدارة |
| 18 | كلمة رئيس مجلس الإدارة |
| 22 | تقرير مجلس الإدارة |
| 46 | تقرير الحوكمة |
| 60 | تقرير مدققي الحسابات المستقلين |
| 66 | القوائم المالية |

الرؤية، والمهمة، والقيم

الرؤية:

أن نكون أكثر شركات التأمين موثوقية واحتراماً في الأردن.

المهمة:

أن نقدم القيمة الأفضل لشركائنا من خلال:

- إيجاد أفضل المنتجات المصحوبة بخدمة عملاء استثنائية باستخدام أساليب تكنولوجية مبتكرة.
- توفير أفضل بيئة عمل.
- تحقيق أفضل مزيج من الربح والنمو.

القيم المؤسسية:**• العميل هو محور اهتمامنا**

نفوق توقعات عمليتنا من خلال التزامنا بتطوير منتجاتنا التي تلبى احتياجاته وتطلعاته

• المهنية

نفتخر دائماً بتقديم أعلى مستويات الخدمة باستقطاب وتطوير وتحفيز موظفين ذوي خبرات عالية ومؤهلين بإمتياز

• الالتزام وحس المسؤولية

نلتزم بمسؤوليتنا تجاه شركائنا ومجتمعنا وبيئتنا

• النزاهة والشفافية

معاملتنا تعكس إيماننا بالحفاظ على الشفافية والمصداقية

• التقدم

غايتنا تكمن في تقديم تجربة لا تضاهي للعميل باستخدام أساليب تكنولوجية مبتكرة ترفع من كفاءة عملياتنا على الدوام

• الجاهزية وسرعة التأقلم

تقديم أفضل جودة وتجربة باستعداد وجاهزية للتغيير المستمر مع المحافظة على قيمنا

أعضاء مجلس الإدارة

أعضاء مجلس الإدارة



السيد خالد محمد بدوي عليان
رئيس مجلس الإدارة



السيد محمد خالد محمد عليان
نائب رئيس مجلس الإدارة



السادة شركة الوصل للتجارة والإستثمار
يمثلها السيد نافذ سعيد بدوي عليان
عضو مجلس الإدارة



السيد زياد خليل سعيد المصري
عضو مجلس الإدارة

السيدة رانيه خليل سعيد المصري
عضو مجلس الإدارة



السيدة هالة أمين خليل شقير
عضو مجلس الإدارة



معالي الدكتور طاهر راضي شكري الشخشير
عضو مجلس الإدارة



السيد سالم عبدالمنعم سالم برقان
عضو مجلس الإدارة



السيد ماجد خالد محمد عليان
عضو مجلس الإدارة



المدير العام
السيد عماد محمد اسحق مرار



كلمة رئيس مجلس الإدارة

حضرات السادة المساهمين الكرام

باسمي وباسم أعضاء مجلس الإدارة يسعدني أن أرحب بكم في اجتماعنا السنوي الثامن والأربعين وأن أقدم لكم موجزاً عن أداء شركتكم في العام 2022.

مع استمرار التحديات السياسية والإقتصادية التي واجهها الإقتصاد الأردني والعالمى خلال عام 2022، استمر تباطؤ أداء الإقتصاد الأردني متأثراً بهذه التحديات، حيث نمى الناتج المحلي الإجمالى بالسعر الثابتة للربع الثالث من عام 2022 بما نسبته 2.6% مقارنة بنفس الفترة من عام 2021 .

أما بالنسبة لقطاع التأمين فقد أظهرت البيانات الأولية لشركات التأمين للعام 2022 ارتفاع إجمالى أقساط التأمين بنسبة (11.3%) عن عام 2021 لتبلغ (705) مليون دينار مقابل (633) مليون دينار خلال عام 2021، وجاء هذا النمو مدفوعاً بالنمو في أقساط فرع التأمين الطبي بنسبة (5.7%) مقارنة بعام 2021، أما بالنسبة لفرعي تأمين المركبات والحريق فقد شهدا ارتفاعاً بنسبة (14.4%) و (10.3%) على التوالي.

وبالنسبة لفرع تأمين الحياة، فقد بلغ إجمالى أقساطه (127) مليون دينار خلال عام 2022 مقابل (109) مليون دينار للعام السابق وبنسبة نمو بلغت (16.4%).

وعلى صعيد التعويضات المدفوعة، فقد إشارت البيانات الأولية إلى إرتفاع إجمالى التعويضات بنسبة (6.9%) خلال عام 2022 لتبلغ (488) مليون دينار مقابل (457) مليون دينار لعام 2021.

حضرات السادة المساهمين

إن متانة وضع شركتكم المالى بالإضافة إلى سياسات الإكتتاب والإستثمار المتحفظة التي قامت الشركة بإعتمادها قد مكنتنا من استيعاب الآثار السلبية للتداعيات السياسية والإقتصادية، بحيث كان تأثيرها على عملياتنا محدوداً.

فعلى الرغم من إرتفاع أقساط التأمين للسوق ككل بنسبة 11.3% خلال العام 2022، إلا أن شركتكم تمكنت من تحقيق نمو في الأقساط لنفس العام بلغت نسبته حوالي 34.3% لتصل مبلغ 33.25 مليون دينار، في حين بلغت نسبة النمو في الأرباح الصافية بعد الضريبة 26% لتبلغ (1.66) مليون دينار مقارنة بـ (1.31) مليون دينار في العام 2021.

كما تمكنت الشركة من الحفاظ على مؤشرات مالية صحية وأهمها هامش الملاءة حيث بلغت نسبته 208% علماً أن الحد الأدنى المطلوب بموجب التعليمات الرقابية هو 150%

كما نجحت الشركة في المحافظة على نسبة منخفضة من صافي الذمم المدينة مقابل الأقساط المكتتبة والتي بلغت 19% مقارنة بما نسبته 20.7% نهاية العام السابق، وكذلك فقد حافظت الشركة على معدل عائد على رأس المال مرتفع نسبياً بواقع 21% مقارب لما تم تحقيقه في العام 2021 وواقع 16.4%

وتجدر الإشارة إلى إرتفاع حجم الإستثمارات بنسبة 8% وبمبلغ 1.975 مليون دينار رغم تسديد دفعات إضافية بواقع 718 ألف دينار لمبنى الشركة الجديد الواقع في منطقة الجندويل والذي سيصار إستخدامه كمقر جديد للشركة مع الإستثمار في المبنى الحالي والكائن في منطقة الشميساني.

حضرات السادة المساهمين

ما زالت التحديات التي تواجهنا مستمرة، فالاضطرابات السياسية التي نشأت منذ بداية العام 2022 ما زالت تلقي بظلالها علينا والتي لاندزال نعاني من آثارها السلبية على الإقتصاد العالمي.

ونتوقع أن يمتد تأثير هذه التحديات إلى أنشطتنا التشغيلية من إكتتاب وعمليات إعادة التأمين ومخاطر ائتمان، بالإضافة إلى التأثير على أنشطتنا الإستثمارية.

على الرغم من ذلك، فإننا نؤكد لكم أن شركتكم قادرة على مواجهة هذه التحديات والتكيف مع المتغيرات والمستجدات المستقبلية، وننظر بعين التفاؤل لتوقعات البنك الدولي أن يبلغ معدل النمو للإقتصاد الأردني حوالي 2.4% للعام 2023.

أما العمل على تطوير الشركة، فهو جار على قدم وساق، من تحديث للبنية التحتية لتكنولوجيا المعلومات، إلى تطوير منتجات تأمينية لاستهداف قطاعات جديدة في السوق، بالإضافة إلى تشكيل شراكات استراتيجية متعددة لزيادة قنوات التوزيع عدداً وفعالية، بالإضافة إلى العديد من المشاريع الأخرى التي تهدف إلى تحقيق رؤيتنا وهي أن نكون الشركة الأكثر موثوقية واحتراماً في السوق.

ختاماً، لا يسعني إلا أن أتقدم بجزيل الشكر إلى مساهمي الشركة وعملائها على ثقتهم بنا، كما أشكر زملائي وزميلاتي أعضاء المجلس وإدارة الشركة التنفيذية وكافة موظفيها على جهودهم وتفانيهم لتحقيق أهداف هذه المؤسسة الرائدة.

والسلام عليكم ورحمة الله و بركاته،،،

رئيس مجلس الإدارة

خالد محمد عليان



تقرير مجلس الإدارة

أولاً:

أنشطة الشركة الرئيسية وأماكنها الجغرافية وعدد موظفيها وحجم الإستثمار الرأسمالي:

تأسست شركة القدس للتأمين المساهمة العامة المحدودة - عام 1975 وسُجّلت لدى مراقب الشركات في وزارة الصناعة والتجارة كشركة مساهمة عامة أردنية تحت رقم (93) برأسمال مصرح به بمبلغ 160,000 دينار/ سهم وتمت زيادة رأسمال الشركة عدة مرات حتى أصبح (8) مليون دينار/ سهم.

إن النشاط الرئيسي للشركة هو ممارسة أعمال التأمين بجميع أنواعه وذلك من خلال المركز الرئيسي للشركة الواقع في الشميساني - شارع عبدالحميد شرف، مبنى رقم (47). ص.ب: 20094 - عمّان 11118، هاتف: 065693161، فاكس: 065692577، ومن خلال فرع الشركة في مدينة إربد وفرع الشركة في ماركا وفرع الشركة لدى الشركة الوطنية العربية للسيارات (وكلاء كيا موتورز) - عمّان، بالإضافة إلى وكالات الشركة المنتشرة في مختلف أنحاء المملكة، ولا يوجد للشركة أية فروع خارج المملكة.

رأسمال الشركة المصرح به والمدفوع هو ثمانية ملايين سهم بقيمة اسمية ثمانية ملايين دينار أردني وقد بلغت حقوق المساهمين بتاريخ 31 كانون الأول 2022 مبلغ 14,895,038 دينار أردني ولعام 2021 مبلغ 14,595,770 دينار أردني وبزيادة مقدارها 299,268 دينار أردني.

بلغ عدد موظفي الشركة 118 موظف في المركز الرئيسي 114 موظف وعدد موظفي الفروع 4 موظفين.

بلغ حجم الإستثمار الرأسمالي (115,531) دينار أردني.

ثانياً:

الشركات التابعة للشركة:

لا يوجد شركات تابعة .



ثالثاً:

أ. أسماء أعضاء مجلس الإدارة ونبذة تعريفية عن كل واحد منهم:

الشهادات العلمية وسنة التخرج:

بكالوريوس في الإقتصاد و العلوم السياسية من جامعة الإسكندرية - مصر في العام 1967.

الخبرات العملية:

- رئيس مجلس إدارة شركة القدس للتأمين منذ عام 1999.
- رئيس هيئة المديرين - شركة الفواكه الطازجة في الأردن.
- رئيس هيئة المديرين - الشركة الوطنية العربية للسيارات (كيا الأردن) ومؤسسة الوحدة للتجارة (هيونداي الأردن).
- بالإضافة إلى أعمال تجارية حرة، وشريك مؤسس في عدة شركات داخل وخارج الأردن.

العضوية في مجالس إدارة الشركات المساهمة العامة الحالية:

لا يوجد



السيد خالد محمد بدوي عليان
رئيس مجلس الإدارة

تاريخ العضوية: 1999/7/3

تاريخ الميلاد: 1944/1/1

الشهادات العلمية و سنة التخرج:

بكالوريوس في الإقتصاد والسياسة والمحاسبة من جامعة كينت في كاتربري - المملكة المتحدة في العام 1995.

الخبرات العملية:

- الرئيس التنفيذي - شركة القدرة لتجارة السيارات (ايسوزو).
- نائب رئيس هيئة المديرين - الشركة الوطنية العربية للسيارات. (وكلاء مركبات كيا واطارات كومهو).
- رئيس الاتحاد الأردني لكرة السلة.
- نائب رئيس هيئة المديرين - الشركة العصرية للألبان سابقاً.
- نائب رئيس هيئة المديرين - جريدة الوسيط.
- رئيس هيئة المديرين - الشركة الأردنية المتحدة للصحافة والنشر (صحيفة الغد اليومية).

العضوية في مجالس إدارة الشركات المساهمة العامة الحالية:

لا يوجد



السيد محمد خالد محمد عليان
نائب رئيس مجلس الإدارة

تاريخ العضوية: 2017/4/15

تاريخ الميلاد: 1973/8/1

الشهادات العلمية و سنة التخرج:

بكالوريوس في إدارة الأعمال من جامعة عين شمس - مصر في العام 1975.

الخبرات العملية:

- نائب المدير العام للشؤون المالية والإدارية - شركة القدس للتأمين 2010 - 2021.
- شريك وعضو في هيئة المديرين - مؤسسة الوحدة للتجارة (هيونداي).
- عضو هيئة إدارية في الجمعية الأردنية البريطانية حالياً.
- عضو مجلس إدارة غرفة تجارة عمان 1997 - 2009.
- النائب الثاني لرئيس غرفة تجارة عمان / وعضو غرفة تجارة الأردن 2013 - 2019.
- عضو مجلس إدارة اتحاد الغرف التجارية الأردنية 1998 - 2009
- عضو في مجلس إدارة غرفة التجارة الدولية.
- عضو في جمعية رجال الأعمال الأردنية الأوروبية.

العضوية في مجالس إدارة الشركات المساهمة العامة الحالية:

عضو مجلس الإدارة - المؤسسة الصحفية الأردنية للرأي.



شركة الوصل للتجارة والإستثمار يمثلها السيد نافذ سعيد بدوي عليان عضو مجلس إدارة

تاريخ العضوية شركة الوصل
للتجارة والإستثمار : 2004/6/12
ويمثلها السيد نافذ عليان اعتباراً
من تاريخ: 2021/5/1
تاريخ الميلاد: 1951/11/9

الشهادات العلمية و سنة التخرج:

ماجستير إدارة أعمال من امريكا في العام 1983.
بكالوريوس إدارة أعمال من امريكا في العام 1981.

الخبرات العملية:

- 2006/1/1 - 2015/11/30 مدير عام لشركة القدس للتأمين.
- 1999/5/1 - 2005/12/31 نائب مدير عام لشركة القدس للتأمين.

العضوية في مجالس إدارة الشركات المساهمة العامة الحالية:

لا يوجد

السيد زياد خليل سعيد المصري عضو مجلس إدارة

تاريخ العضوية: 2021/4/29
تاريخ الميلاد: 1961/1/18

الشهادات العلمية و سنة التخرج:

بكالوريوس IT من الجامعة اليرموك في العام 1989.

الخبرات العملية:

- مديرة فرع عمان بالأياتا.
- أعمال حرة - مديرة IT.

العضوية في مجالس إدارة الشركات المساهمة العامة الحالية:

لا يوجد



السيدة رانية خليل سعيد المصري
عضو مجلس إدارة

تاريخ العضوية: 2021/4/29

تاريخ الميلاد: 1967/2/18

الشهادات العلمية و سنة التخرج:

بكالوريوس في إدارة الأعمال والعلوم السياسية من الجامعة الأردنية في العام 1994.

الخبرات العملية:

- نائب رئيس مجلس الإدارة - المديرة التنفيذية للشؤون المالية ومراقبة الامتثال - شركة مستودع الأدوية العربي.
- نائب رئيس هيئة المديرين - المديرة التنفيذية للشؤون المالية ومراقبة الامتثال - شركة التجمع الطبي العلمي العربي.
- نائب رئيس هيئة المديرين - مستودع أدوية ألفه.
- عضو مجلس الأمناء - الجمعية الأردنية للعلوم الطبية للفلسطينيين.
- عضو مجلس الأمناء - مؤسسة فلسطين الدولية.

العضوية في مجالس إدارة الشركات المساهمة العامة الحالية:

لا يوجد



السيدة هالة أمين خليل شقير
عضو مجلس إدارة

تاريخ العضوية: 1999/7/3

تاريخ الميلاد: 1973/1/17

الشهادات العلمية وسنة التخرج:

بكالوريوس في الصيدلة من جامعة الاسكندرية - جمهورية مصر العربية في العام 1981.

الخبرات العملية:

- المدير العام - مستودع أدوية الشرق.
- وزيراً للبيئة في الأردن (2011، 2013 - 2016).
- عضو مجلس إدارة - مستشفى الملك المؤسس (2002 - 2011).
- عضو مجلس إدارة - كلية الصيدلة في الجامعة الأردنية.
- عضو في مجلس الأعيان الأردني في العام (2016 - 2020).
- نقيب نقابة الصيادلة لثلاث دورات (2000 - 2002، 2006 - 2010).
- رئيس اتحاد الصيادلة العرب (2008 - 2010).

العضوية في مجالس إدارة الشركات المساهمة العامة الحالية:

لا يوجد



معالي الدكتور طاهر راضي
شكري الشخشير
عضو مجلس إدارة

تاريخ العضوية: 2017/4/15
تاريخ الميلاد: 1954/12/14

الشهادات العلمية و سنة التخرج:

بكالوريوس في إدارة الأعمال من جامعة عمان الأهلية في العام 2001.

الخبرات العملية:

- مدير عام جريدة الوسيط سابقاً لغاية 2021.
- نائب رئيس مجلس إدارة جريدة الغد.
- مسؤول مزارع عليان للدواجن والأبقار.
- مسؤول مزارع عليان للتمور.

العضوية في مجالس إدارة الشركات المساهمة العامة الحالية:

لا يوجد



ماجد خالد محمد عليان
عضو مجلس إدارة

تاريخ العضوية: 2021/6/1
تاريخ الميلاد: 1978/1/20

الشهادات العلمية و سنة التخرج:

بكالوريوس في المحاسبة من الجامعة الأردنية في العام 1975.

الخبرات العملية:

- 40 عاماً من الخبرة في مجال الأعمال المصرفية والمالية في الشرق الأوسط.
- المدير الإقليمي - فروع البنك العربي - فلسطين سابقاً.
- رئيس مجلس إدارة / الرئيس التنفيذي - البنك العربي الإسلامي الدولي سابقاً.
- رئيس قطاع الشركات / الأردن وفلسطين - البنك العربي سابقاً.
- رئيس مجلس إدارة - شركة النسر العربي للتأمين سابقاً.
- رئيس مجلس إدارة مجموعة البنك العربي للإستثمار / فلسطين.
- عضو مجلس إدارة مجموعة البنك العربي للإستثمار / الأردن.
- نائب رئيس مجلس إدارة البنك العربي السوداني.
- عضو في العديد من مجالس الإدارة، بما في ذلك البنك العربي (سوريا) سابقاً.
- عضو مجلس إدارة في جمعية البنوك في الأردن وجمعية البنوك في فلسطين.
- زميل جمعية المحاسبين القانونيين الأردنيين.

العضوية في مجالس إدارة الشركات المساهمة العامة الحالية:

عضو مجلس إدارة - بنك صفاة الإسلامي



**السيد سالم عبدالمنعم
سالم برقان
عضو مجلس إدارة**

تاريخ العضوية: 2021/4/29

تاريخ الميلاد: 1952/1/1

ب. أسماء ورتب أشخاص الإدارة العليا ونبذة تعريفية عن كل واحد منهم:

الشهادات العلمية وسنة التخرج:

دبلوم تأمين – معهد التأمين القانوني / لندن سنة 2006.
بكالوريوس إدارة أعمال – جامعة اليرموك سنة 1998.

الخبرات العملية:

- 2016/11/1 حتى تاريخه المدير العام – شركة القدس للتأمين م.ع.م.
- 2016/7 – 2016/11 نائب المدير العام للشؤون الفنية – شركة القدس للتأمين م.ع.م.
- 2013 – 2016 مدير تنفيذي إعادة التأمين – شركة فنشرش فارس.
- 2008 – 2013 مدير تنفيذي للعمليات – شركة الدولى للتأمين.
- 23 سنة خبرة في التأمين منذ 1998.



عماد محمد اسحق مرار
المنصب: المدير العام

تاريخ التعيين: 2016/7/30
تاريخ الميلاد: 1976/5/5

الشهادات العلمية وسنة التخرج:

بكالوريوس إدارة الأعمال – الجامعة الأردنية 1997

الخبرات العملية:

- 2017/2 – حتى تاريخه مساعد المدير العام للشؤون المالية – شركة القدس للتأمين.
- 2008/3 – 2017/2 مساعد المدير العام للشؤون المالية – شركة التأمين الوطنية.
- 2004/6 – 2008/3 مدير مالي – شركة التأمين الوطنية.
- 2003/11 – 2004/6 مدقق داخلي – شركة التأمين الوطنية.
- 1999/7 – 2003/11 مدقق رئيسي – شركة مأمون فروقة وشركاه.



عمر عبدالمجيد محمود جرادات
المنصب: مساعد المدير العام
للشؤون المالية

تاريخ التعيين: 2017/2/4
تاريخ الميلاد: 1975/8/6

ج. أسماء أعضاء لجنة التدقيق ونشاطاتها وعدد اجتماعاتها التي عقدت خلال السنة:

تتشكل لجنة التدقيق من أعضاء مجلس الإدارة التالية أسماؤهم:

| لجنة التدقيق | |
|--------------|--|
| رئيس | السيد سالم برقان |
| عضو | السيدة هالة شقير |
| عضو | السيد ماجد عليان |
| عضو | ممثل شركة الوصل للتجارة والاستثمار/ السيد نافذ عليان |

عقدت لجنة التدقيق (12) اجتماعاً خلال العام 2022، تم من خلال إجتماعات لجنة التدقيق التنسيب لمجلس الإدارة بتعيين المدقق الداخلي والخبير الإكتواري والمدقق الخارجي، والتحقق من وجود أنظمة تدقيق ورقابة داخلية، كما تم التحقق من مدى شمولية ودقة وسلامة الهيكل التنظيمي والوصف الوظيفي وإجراءات العمل في الشركة، وتمت متابعة أية ملاحظات للمدقق الخارجي و الداخلي ومتابعة تصويبها والإجابة عليها، كما تمت مناقشة البيانات المالية المرحلية والختامية والتنسيب لمجلس الإدارة بالمصادقة عليها.

د. عدد اجتماعات مجلس الإدارة:

عقد مجلس الإدارة (6) اجتماعات خلال العام 2022.

رابعاً:

أسماء كبار مالكي الأسهم التي تشكل ملكيتهم 5% فأكثر من رأسمال الشركة المدفوع وعدد الأسهم المملوكة لكل منهم:

| الاسم | عدد الأسهم كما في 2022/12/31 | النسبة % | عدد الأسهم كما في 2021/12/31 | النسبة % |
|--------------------------------------|---------------------------------|----------|---------------------------------|----------|
| السيد خالد محمد بدوي عليان | 1,961,717 | %24.52 | 1,476,334 | %18.45 |
| السيد زياد خليل سعيد المصري | 1,391,266 | %17.39 | 1,391,266 | %17.39 |
| السادة شركة الوصل للتجارة والاستثمار | 1,217,249 | %15.22 | 1,217,249 | %15.22 |
| السيدة رانيه خليل سعيد المصري | 440,506 | %5.51 | 440,506 | %5.51 |
| السيدة رولى خليل سعيد المصري | - | - | 453,267 | %5.67 |

خامساً:

طبيعة العلاقة التنافسية مع الشركات الأخرى من حيث اجتذاب عملاء من خلال الأسعار المنافسة والخدمات المميزة كما يتم التعاون مع هذه الشركات في إعادة جزء من الخطر المكتتب به لدى شركتنا، وقد بلغت حصة الشركة من الإنتاج خلال عام 2022 ما نسبته 4.71% من حجم انتاج السوق الأردني، ولا يوجد أسواق خارجية للشركة.

سادساً:

لا يوجد اعتماد على موردين محددین أو عملاء رئيسيين محلياً أو خارجياً يشكلون 10% فأكثر من إجمالي أقساط التأمين المتحققة للشركة لعام 2022، بإستثناء عميل الشركة السادة البنك الأهلي الأردني والتي بلغت نسبة أقساط وثائق التأمين الصادرة لصالحه خلال العام 2022 ما نسبته 17.1% من إجمالي أقساط الشركة.

سابعاً:

أ. لا يوجد أي حماية حكومية أو امتيازات تتمتع بها الشركة أو أي من منتجاتها بموجب القوانين والأنظمة أو غيرها.
ب. لا يوجد أي براءات إختراع أو حقوق امتياز حصلت الشركة عليها.

ثامناً:

لا يوجد أي قرارات صادرة عن الحكومة أو المنظمات الدولية أو غيرها لها أثر مادي على عمل الشركة.

الشركة تطبق معايير الجودة العالمية وحاصلة على شهادة الأيزو 9001/2008.



تأسعاً: أ- الهيكل التنظيمي للشركة كما هو في نهاية عام 2022

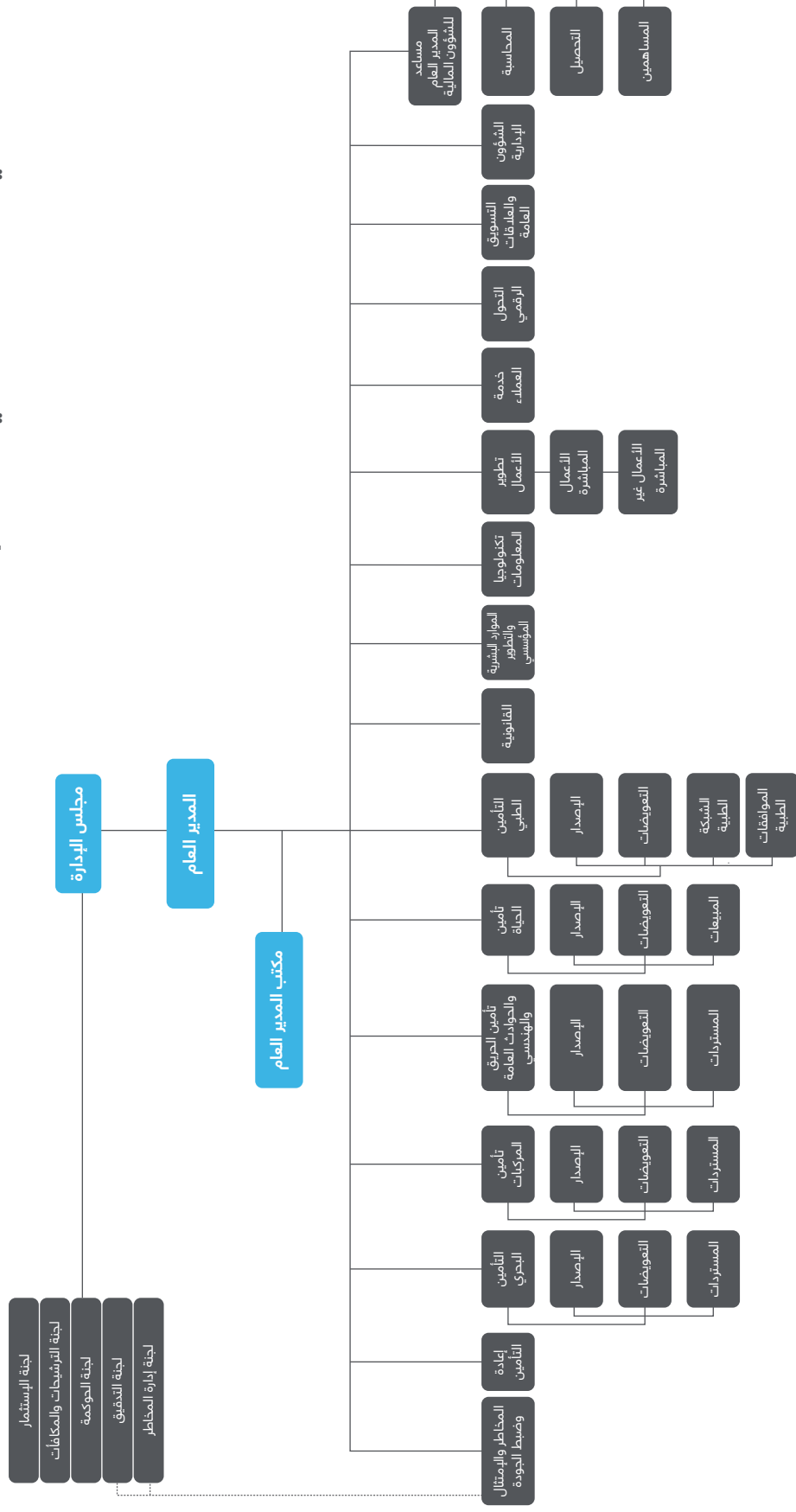

ب- عدد موظفي الشركة وفئات مؤهلاتهم:

| العدد | العدد | المؤهل العلمي |
|------------|------------|---------------------|
| 2021 | 2022 | |
| 6 | 4 | ماجستير |
| 93 | 90 | بكالوريوس |
| 8 | 8 | دبلوم |
| 17 | 16 | ثانوية عامة وما دون |
| 124 | 118 | المجموع |



ج- برامج التأهيل والتدريب لموظفي الشركة:

| عدد الموظفين | عنوان الدورة التدريبية |
|--------------|--|
| 4 | ورشنة برنامج الاكسل المتقدم |
| 3 | اللغة الانجليزية |
| 2 | الموارد البشرية ISO |
| 8 | الأتيكيت المهني |
| 1 | مبادئ إدارة المخاطر والإمتثال |
| 1 | منطق حوكمة الشركات ومبادئها الجزء الأول |
| 2 | منطق حوكمة الشركات ومبادئها الجزء الثاني |
| 1 | دورة متقدمة للتجهات الحديثة في إدارة المخاطر |
| 1 | Branding And Digital Branding |
| 1 | PMP |
| 1 | WINDOWS 10 |
| 6 | مبادئ المعيار المحاسبي الدولي رقم 17 |
| 2 | واجبات دائرة الإمتثال ومدير الاخطار في القطاع المالي والتأميني في مكافحة غسل الأموال |
| 2 | CERTIFIED KPI'S PROFFISIONSL |
| 1 | منهجية إعداد التقييم الذاتي (Self-Assessment to AML/CFT) في مجال مكافحة غسل الأموال وتمويل الإرهاب |
| 1 | IFRS17 Webinar |
| 1 | برنامج متقدم في المهارات الإدارية مؤشرات الأداء الرئيسية KPI's |
| 2 | محاسبة التأمين وإعادة التأمين |
| 2 | مكافحة غسل الأموال وتمويل الإرهاب والعقوبات الدولية |
| 3 | Insurance Innovation Summit |
| 1 | syper security |
| 1 | Strategic Customer Excellence Summit |
| 1 | إدارة تكنولوجيا المعلومات |
| 3 | Business Writing |
| 2 | FinconJO 2022 |
| 1 | الحوكمة المؤسسية في ظل المتطلبات القانونية لقانون تنظيم أعمال التأمين الجديد والتطبيقات العالمية والتجارب العربية. |
| 1 | الأمن السيبراني |
| 2 | حوكمة الشركات والتحول المؤسسي - الجزء الرابع |
| 1 | تأمينات الحياة وبرامج التأمين المتداولة في سوق التأمين الأردني |
| 1 | دورة متقدمة في إدارة دعاوي وقضايا التأمين |
| 1 | مكافحة غسل الأموال وتمويل الإرهاب |
| 1 | xpand Conference 2022 |
| 1 | برنامج متقدم " تطبيقات على وثائق تأمينية متخصصة في التأمينات العام |
| 2 | Certified Operational Risk Executive |
| 2 | الدور الرقابي للبنك المركزي الأردني في تلبية متطلبات الشفافية والمستفيد الحقيقي ومكافحة تمويل انتشار التسلح |
| 1 | تطبيق نظام الفوترة ومتطلبات التطبيق على قطاع التأمين |
| 6 | Business Writing Skills |
| 15 | مكافحة الإرهاب غسل الأموال |
| 13 | المرأة القيادية في بيئة العمل |

عاشراً:

المخاطر التي تتعرض الشركة لها:

تمارس الشركة أعمال التأمين الذي يعتبر بأنه نقل للأخطار من المؤمن لهم إلى الشركة مقابل أقساط تأمين يتم دفعها لهذا الغرض وتقوم الشركة بتقدير حجم هذه الأخطار بتحديد السعر الملائم. قد يحصل هناك انحرافات بالنتائج لأسباب متعددة بما قد يؤثر على نتائج أعمال الشركة. من جانب آخر ونظراً لعدم توفر الأعداد الكبيرة للأخطار المسندة للشركة، تقوم شركة التأمين بتحويل جزء من الخطر إلى معيد التأمين لمنع تأثير الانحرافات الناجمة عن قلة عدد الأخطار وتتوخى الشركة أن يكون معيد التأمين ذو ملاءة كافية لمواجهة التزاماته عند تحقق الخطر وأي قصور من معيد التأمين ينعكس سلباً على الشركة. بالإضافة لذلك، تنشط شركة التأمين في مجال الإستثمار وهي معرضة بذلك لما يتعرض له المستثمر من مخاطر الإستثمار المعروفة.

حادي عشر:

الإنجازات التي حققتها الشركة خلال السنة المالية:

بلغ مجموع أقساط التأمين لعام 2022 مبلغ 33,255,269 دينار أردني ولعام 2021 مبلغ 24,765,671 دينار أردني أي بزيادة مقدارها 8,489,589 دينار أردني بنسبة 34%.
بلغ مجموع التعويضات المدفوعة لعام 2022 مبلغ 24,332,032 دينار أردني ولعام 2021 مبلغ 23,084,856 ديناراً أردني أي بزيادته مقدارها 1,247,176 دينار أردني بنسبة 5.40%.



أ- نتائج فروع التأمين:

| نسبة الزيادة (الانخفاض) | 2021 | 2022 | |
|---|------------------|----------------|---|
| | دينار أردني | دينار أردني | |
| تأمين المركبات | | | |
| %16.49 | 10,233,509 | 11,920,566 | صافي الإيرادات المتحققة من الأقساط المكتتبة |
| %18.10 | 8,876,772 | 10,483,273 | صافي تكلفة التعويضات |
| %36.27 | 630,336 | 858,940 | مجموع الإيرادات |
| %15.77 | 1,828,176 | 2,116,462 | مجموع المصروفات |
| %13.14 | 158,897 | 179,771 | ربح (خسارة) الإكتتاب |
| تأمين البحري والنقل | | | |
| %13.10 | 203,794 | 230,492 | صافي الإيرادات المتحققة من الأقساط المكتتبة |
| %350.83 | 10,034 | 45,236 | صافي تكلفة التعويضات |
| %6.25 | 517,946 | 550,320 | مجموع الإيرادات |
| (%8.86) | 219,382 | 199,953 | مجموع المصروفات |
| %8.79 | 492,324 | 535,623 | ربح (خسارة) الإكتتاب |
| تأمين الحريق والأضرار الأخرى للممتلكات | | | |
| %3.96 | 105,317 | 109,489 | صافي الإيرادات المتحققة من الأقساط المكتتبة |
| %277.63 | 11,331 | 42,789 | صافي تكلفة التعويضات |
| (%9.77) | 534,522 | 482,291 | مجموع الإيرادات |
| (%10.22) | 490,528 | 440,403 | مجموع المصروفات |
| (%21.30) | 137,980 | 108,588 | ربح (خسارة) الإكتتاب |
| تأمين المسؤولية | | | |
| (%21.05) | 79,142 | 62,481 | صافي الإيرادات المتحققة من الأقساط المكتتبة |
| %8.69 | 12,595 | 13,690 | صافي تكلفة التعويضات |
| (%3.98) | 112,978 | 108,486 | مجموع الإيرادات |
| (%8.82) | 89,814 | 81,891 | مجموع المصروفات |
| (%15.97) | 89,711 | 75,386 | ربح (خسارة) الإكتتاب |
| التأمين الطبي | | | |
| %11.48 | 4,580,411 | 5,106,033 | صافي الإيرادات المتحققة من الأقساط المكتتبة |
| %9.50 | 3,913,046 | 4,284,778 | صافي تكلفة التعويضات |
| %15.24 | 571,564 | 658,668 | مجموع الإيرادات |
| (%0.43) | 947,678 | 943,636 | مجموع المصروفات |
| %84.13 | 291,251 | 536,287 | ربح (خسارة) الإكتتاب |
| تأمين الفروع الأخرى | | | |
| %3.43 | 4,284 | 4,431 | صافي الإيرادات المتحققة من الأقساط المكتتبة |
| (%7.82) | 435 | 401 | صافي تكلفة التعويضات |
| (%27.90) | 16,302 | 11,754 | مجموع الإيرادات |
| (%2.20) | 6,602 | 6,457 | مجموع المصروفات |
| (%31.16) | 13,549 | 9,327 | ربح (خسارة) الإكتتاب |
| تأمين الحياة | | | |
| %86.62 | 864,816 | 1,613,955 | صافي الإيرادات المتحققة من الأقساط المكتتبة |
| %4.78 | 691,567 | 724,652 | صافي تكلفة التعويضات |
| %55.36 | 91,092 | 141,519 | مجموع الإيرادات |
| %82.28 | 477,247 | 869,932 | مجموع المصروفات |
| %175.57 | (212,906) | 160,890 | ربح (خسارة) الإكتتاب |

ب. تطور الأقساط والتعويضات وحصص الشركة منها:

| السنة | الأقساط المكتتبة | حصص الشركة من الأقساط المكتتبة | التعويضات المدفوعة | حصص الشركة من التعويضات المدفوعة |
|-------|------------------|--------------------------------|--------------------|----------------------------------|
| 2013 | 15,447,574 | 12,210,725 | 10,114,221 | 7,067,741 |
| 2014 | 16,599,730 | 13,550,900 | 10,035,276 | 8,373,335 |
| 2015 | 16,093,290 | 13,806,407 | 11,066,297 | 9,426,041 |
| 2016 | 16,783,937 | 14,181,341 | 13,713,618 | 10,509,391 |
| 2017 | 18,485,713 | 14,819,285 | 14,594,368 | 11,873,089 |
| 2018 | 19,098,682 | 14,991,575 | 17,786,218 | 14,140,717 |
| 2019 | 20,865,646 | 17,289,073 | 19,130,481 | 13,307,833 |
| 2020 | 21,673,263 | 15,295,595 | 15,332,678 | 12,368,221 |
| 2021 | 24,765,671 | 16,785,778 | 23,084,856 | 13,926,910 |
| 2022 | 33,255,269 | 21,408,936 | 24,332,032 | 15,704,649 |

لم يمر على الشركة أية أحداث هامة كان لها أثر جوهري على نتائج أعمال الشركة.

ثاني عشر:

لا يوجد أي أثر مالي لعمليات ذات طبيعة غير متكررة حدثت خلال السنة المالية ولا تدخل ضمن نشاط الشركة الرئيسي.

ثالث عشر:

السلسلة الزمنية للأرباح أو الخسائر المحققة والأرباح الموزعة وصافي حقوق المساهمين وأسعار الأوراق المالية:

| البيان | 2022 | 2021 | 2020 | 2019 | 2018 |
|--|------------|------------|------------|------------|------------|
| الأرباح (الخسائر) المحققة | 1,655,836 | 1,314,876 | 1,196,141 | 1,243,501 | 1,031,606 |
| الأرباح الموزعة / المقترح توزيعها* | 960,000* | 880,000 | 960,000 | 960,000 | 880,000 |
| نسبة الأرباح الموزعة / المقترح توزيعها من رأسمال الشركة المدفوع* | %12* | %11 | %12 | %12 | %11 |
| صافي حقوق المساهمين | 14,895,038 | 14,595,770 | 14,323,332 | 14,087,191 | 13,755,850 |
| سعر الورقة المالية | 1.95 | 1.67 | 1.64 | 1.55 | 1.59 |
| عدد الأسهم المصدرة | 8,000,000 | 8,000,000 | 8,000,000 | 8,000,000 | 8,000,000 |

رابع عشر:

تحليل المركز المالي للشركة ونتائج أعمالها خلال السنة المالية:

| 2021 | 2022 | البيان |
|--------|--------|--|
| %20.72 | %19.01 | 1 - صافي ذمم المدينون / إجمالي الأقساط |
| %2.04 | %1.75 | 2 - ممتلكات ومعدات / إجمالي الموجودات |
| %3.92 | %4.83 | 3 - أرباح فروع التأمين / إجمالي الأقساط |
| %55.74 | %72.39 | 4 - أرباح فروع التأمين / الأرباح قبل الضريبة |
| %9.01 | %11.12 | 5 - صافي الربح بعد الضريبة / حقوق المساهمين |
| %105 | %93 | 6 - صافي المخصصات الفنية / صافي الأقساط |
| %54.43 | %53.42 | 7 - صافي الأقساط غير المكتسبة مركبات / صافي أقساط المركبات |

خامس عشر:

التطورات المستقبلية الهامة والخطة المستقبلية:-

1. التوسع في تسويق وبيع منتجات الحياة الفردية.
2. التوسع في التأمين المصرفي.
3. تنويع قنوات التوزيع والتركيز على قنوات التوزيع الإلكترونية كبديل للقنوات التقليدية ما أمكن وذلك لرفع كفاءة العمل.
4. الإستمرار في تنمية أقساط الشركة بالتركيز على نوعية الأخطار المكتتبه على أسس فنية سليمة مع التركيز على رفع كفاءة إدارة التعويضات.
5. رفع كفاءة الجهاز الفني والإداري للشركة عن طريق رفده بالكوادر المتميزة و تدريب الكادر الحالي.
6. الإستمرار بتطوير نظم الرقابة الداخلية وإدارة المخاطر وادوات الإنذار المبكر.
7. وضع معايير جودة عالية وتطبيقها.
8. خدمة المجتمع المحلي من خلال لجنة الخدمة المجتمعية.

سادس عشر:

أتعاب مدققي الحسابات:

بلغت أتعاب مدققي حسابات الشركة لعام 2022 مبلغ 17,000 دينار عن مراجعة حسابات الشركة وعن إصدار تقريره المتعلق بتعليمات مكافحة غسيل الأموال وتمويل الإرهاب بالإضافة للترجمة.

سابع عشر:

بيان بعدد الأوراق المالية المصدرة من قبل الشركة والمملوكة من قبل أعضاء مجلس الإدارة والإدارة العليا ذوي السلطة التنفيذية وأقاربهم كما في 2022/12/31:

| الرقم | الاسم | الصلة | الجنسية | عدد الأسهم كما في | | عدد الأسهم المملوكة من قبل الشركات المسيطر عليها من قبل أي منهم | |
|---|---|-------------|----------|-------------------|------------------|---|------------------|
| | | | | 2021/12/31 | 2022/12/31 | 2021/12/31 | 2022/12/31 |
| رئيس مجلس الإدارة | | | | | | | |
| 1 | خالد محمد بدوي عليان | | الأردنية | 1,476,334 | 1,961,717 | 1,217,249 | 1,217,249 |
| | نفوذ سعيد بدوي عليان | زوجه | الأردنية | 186,666 | 186,666 | | |
| | المجموع | | | 1,663,000 | 2,148,383 | 1,217,249 | 1,217,249 |
| نائب رئيس مجلس الإدارة | | | | | | | |
| 2 | محمد خالد محمد عليان | | الأردنية | 373,333 | 373,333 | لا يوجد | لا يوجد |
| | المجموع | | | 373,333 | 373,333 | | |
| عضو مجلس الإدارة | | | | | | | |
| 3 | زياد خليل سعيد المصري | | الأردنية | 1,391,266 | 1,391,266 | لا يوجد | لا يوجد |
| | المجموع | | | 1,391,266 | 1,391,266 | | |
| عضو مجلس الإدارة | | | | | | | |
| 4 | شركة الوصل للتجارة والاستثمار | | الأردنية | 1,217,249 | 1,217,249 | لا يوجد | لا يوجد |
| | نافذ سعيد بدوي عليان | ممثل الشركة | الأردنية | 103,885 | 102,885 | لا يوجد | لا يوجد |
| | المجموع | | | 1,321,134 | 1,320,134 | | |
| عضو مجلس الإدارة | | | | | | | |
| 5 | رانيه خليل سعيد المصري | | الأردنية | 440,506 | 440,506 | لا يوجد | لا يوجد |
| | المجموع | | | 440,506 | 440,506 | | |
| عضو مجلس الإدارة | | | | | | | |
| 6 | ماجد خالد محمد عليان | | الأردنية | 374,333 | 374,333 | لا يوجد | لا يوجد |
| | المجموع | | | 374,333 | 374,333 | | |
| عضو مجلس الإدارة | | | | | | | |
| 7 | هالة أمين خليل شقيب | | الأردنية | 45,318 | 45,318 | لا يوجد | لا يوجد |
| | المجموع | | | 45,318 | 45,318 | | |
| عضو مجلس الإدارة | | | | | | | |
| 8 | طاهر راضي شكري الشخشير | | الأردنية | 25,855 | 25,855 | لا يوجد | لا يوجد |
| | المجموع | | | 25,855 | 25,855 | | |
| عضو مجلس الإدارة | | | | | | | |
| 9 | سالم عبدالمنعم بركان | | الأردنية | 1,000 | 1,000 | لا يوجد | لا يوجد |
| | المجموع | | | 1,000 | 1,000 | | |
| موظفي الإدارة العليا | | | | | | | |
| لا يوجد أسهم مملوكة من قبل موظفي الإدارة العليا أو أقاربهم. | | | | | | | |
| أ. | مجموع الأسهم المملوكة من قبل أعضاء مجلس الإدارة | | | 5,449,079 | 5,933,462 | 1,217,249 | 1,217,249 |
| ب. | مجموع الأسهم المملوكة من قبل أقارب أعضاء مجلس الإدارة | | | 186,666 | 186,666 | 0 | 0 |
| ج. | مجموع الأسهم المملوكة من قبل الإدارة العليا | | | 0 | 0 | 0 | 0 |
| | المجموع العام | | | 5,635,745 | 6,120,128 | 1,217,249 | 1,217,249 |

ثامن عشر:

أ. بيان بالمزايا والمكافآت التي يتمتع بها رئيس وأعضاء مجلس الإدارة:

| المجموع | مكافأة عضوية اللجان المنبثقة عن مجلس الإدارة | بدل انتقال | مكافأة المجلس عن نتائج عام 2022 | الاسم |
|---------------|--|---------------|---------------------------------|---|
| 8,000 | - | 3,000 | 5,000 | السيد خالد محمد بدوي عليان |
| 8,000 | - | 3,000 | 5,000 | السيد محمد خالد محمد عليان |
| 10,400 | 2,400 | 3,000 | 5,000 | السيدة هالة أمين خليل شقير |
| 10,400 | 2,400 | 3,000 | 5,000 | معالي الدكتور طاهر راضي شكري الشخشير |
| 10,400 | 2,400 | 3,000 | 5,000 | السيد نافذ سعيد بدوي عليان ممثل شركة الوصل للتجارة والإستثمار |
| 10,400 | 2,400 | 3,000 | 5,000 | السيد سالم عبدالمنعم برقان |
| 8,000 | - | 3,000 | 5,000 | السيد زياد خليل سعيد المصري |
| 10,400 | 2,400 | 3,000 | 5,000 | السيدة رانية خليل سعيد المصري |
| 10,400 | 2,400 | 3,000 | 5,000 | السيد ماجد خالد محمد عليان |
| 86,400 | 14,400 | 27,000 | 45,000 | المجموع |

ب. المزايا والمكافآت التي يتمتع بها أشخاص الإدارة العليا التنفيذية:

| المجموع | أخرى | سفرات خارجية | عضوية لجنة إدارة المخاطر | رواتب ومكافآت | الموظف |
|----------------|----------------------|---------------|--------------------------|----------------|----------------------------|
| 178,294 | استخدام سيارة الشركة | 11,459 | 2,400 | 164,435 | عماد محمد اسحق مرار |
| 86,235 | | 0 | 0 | 86,235 | عمر عبدالمجيد محمود جرادات |
| 264,529 | | 11,459 | 2,400 | 250,670 | المجموع |

تاسع عشر:

التبرعات والمنح التي دفعتها الشركة خلال السنة المالية:

| اسم الجهة | قيمة التبرع |
|---|---------------|
| شركة نوى للتنمية المستدامة | 6,499 |
| صندوق الأمان لمستقبل الأيتام | 2,145 |
| مؤسسة الحسين للسرطان | 1,161 |
| جمعية فكر بغيرك الخيرية | 2,141 |
| جمعية تكية أم علي للعمل التطوعي والخيري | 1,438 |
| جمعية قرى الأطفال الأردنية | 2,000 |
| شركة غمدان لتدريب ذوي الاحتياجات الخاصة | 1,000 |
| متحف الأطفال الأردن | 1,800 |
| جمعية خليل الرحمن الخيرية | 1,500 |
| جمعية شمس الأمل لرعاية الاشخاص المعوقين | 400 |
| لجنة زكاة و صدقات مخيم الوحدات | 150 |
| أخرى | 355 |
| المجموع | 20,589 |

عشرون:

بيان بالعقود والمشاريع والمرتباطات التي عقدتها الشركة مع الشركات التابعة أو الشقيقة أو الحليفة أو رئيس مجلس الإدارة أو أعضاء مجلس الإدارة أو المدير العام أو أي موظف في الشركة أو أقاربهم.

قامت الشركة بالدخول في معاملات مع كبار المساهمين وأعضاء مجلس الإدارة والإدارة العليا والشركات المسيطر عليها من قبلهم ضمن النشاطات الإعتيادية للشركة وباستخدام نسب الأرباح والعمولات التجارية، والإيضاح رقم (35) في البيانات المالية يبين ملخص حجم التعاملات مع الجهات ذات العلاقة خلال السنة.

واحد وعشرون:

أ. مساهمة الشركة في حماية البيئة:

قامت اللجنة المجتمعية بوضع صناديق للمخلفات الصلبة في الفرع الرئيسي للشركة وذلك لتجميع كل من (المعادن، البلاستيك، الأوراق، والأغطية البلاستيكية)، وإرسالها لجمعيات مختصة لتحويلها لمواد خام ثم إعادة انتاجها لتصبح مواد قابلة للاستهلاك مجدداً.

ب. مساهمة الشركة في خدمة المجتمع المحلي:

1. دعمت الشركة وزارة السياحة بالتعاون مع منصة نوى للتنمية المستدامة، بأربع كراسي متحركة كهربائية لذوي الاحتياجات الخاصة وكبار السن التي وضعت لتغطية الأماكن الأثرية في جبل القلعة وآثار جرش.
2. دعمت الشركة مشروع "إبرة وخيط" لتدريب 8 سيدات في مجال الخياطة والذي يهدف إلى تمكين وتدريب سيدات في مجال الخياطة بالتعاون مع مؤسسة ولي العهد (منصة نوى للتنمية المستدامة).
3. عقدت الشركة ورشة عمل تثقيفية بعنوان " القوة للتمكين " لتعزيز دور المرأة القيادية في بيئة العمل والتي تهدف لتعزيز البيئة العملية العادلة والمساواة بين الجنسين والتفكير الإيجابي والجندي وادماج النوع الاجتماعي بالتعاون مع مؤسسة الجنوسة للدراسات والاستشارات.
4. أقامت الشركة حملة شتاء بالتعاون مع جمعية فكر بغيرك في يوم الطفل العالمي بمناسبة بدء فصل الشتاء، حيث تم توزيع كسوة الشتاء للأطفال بالإضافة لعمل نشاط ترفيهي ل 50 طفل تتراوح أعمارهم ما بين 6 - 12 سنة في مطعم ماكدونالدز(خلدا).
5. تبرعت الشركة بمبلغ لدعم برنامج رمضان للأطفال بالتعاون مع متحف الأطفال الأردن، والذي تضمن تقديم وجبات افطار وهدايا تذكارية ل 150 طفل.
6. رعت الشركة حفل تخريج فوج النهضة لجامعة الشرق الأوسط.
7. تبرعت الشركة بتوزيع طرود تموينية لواحد وستين أسرة عفيفة بالتعاون مع تكية أم علي في شهر رمضان المبارك.
8. كفلت الشركة 5 أطفال لمدة سنة كاملة بجزء من تعليمهم، وأنشطتهم بالتعاون مع جمعية قرى الأطفال الأردنية (SOS).
9. دعمت الشركة حملة عيد الأضحى والتي نظمتها جمعية قرى الأطفال الأردنية (SOS).
10. دعمت الشركة مؤسسة غمدان لتدريب ذوي الاحتياجات الخاصة وأطفال ذوي التوحد على ركوب الخيل، حيث تم تدريب 60 طفل لهذا المشروع.
11. أقامت الشركة فعاليات مخصصة لشهر التوعية بسرطان الثدي، حيث دعوة 20 ناجية من مرض السرطان بالتعاون مع مركز الحسين للسرطان، حيث شاركوا بسرد بعض من مسيراتهن أمام الموظفين الشركة، بالإضافة لذلك تم توزيع 123 كوب حراري على الموظفين والذي تم شراءهم من "دكان الخير" التابع لمركز الحسين للسرطان.
12. رعت الشركة دوري كرة قدم للأطفال بالتعاون مع مدرسة وستمنستر للتعليم.
13. دعمت الشركة جمعية خليل الرحمن لدفع جزء من الرسوم الجامعية لستة طلاب.
14. التبرع للجنة زكاة وصدقات مخيم الوحدات.
15. تبرعت الشركة بقسط عقد التأمين لمركبة تابعة لجمعية شمس الأمل المعنية لرعاية الأشخاص المعاقين.

توصيات مجلس الإدارة:

1. قراءة محضر اجتماع الهيئة العامة العادي السابق والمنعقد بتاريخ 2022/04/23 والمصادقة عليه.
 2. المصادقة على تقرير مجلس الإدارة عن أعمال الشركة للسنة المالية المنتهية بتاريخ 2022/12/31 والموافقة عليه.
 3. المصادقة على تقرير مدققي الحسابات حول البيانات المالية الختامية للسنة المالية المنتهية بتاريخ 2022/12/31.
 4. المصادقة على البيانات المالية الختامية للسنة المالية المنتهية بتاريخ 2022/12/31 والموافقة عليها.
 5. التصويت على توزيع أرباح نقدية على المساهمين بنسبة (12%) من رأس مال الشركة الكتتب به البالغ (8,000,000) دينار.
 6. إبراء ذمة أعضاء مجلس الإدارة من المسؤولية عن تصرفاتهم خلال العام 2022 .
 7. انتخاب مدققي حسابات الشركة للسنة المالية المقبلة 2023، وتحديد أتعابهم أو تفويض مجلس الإدارة بتحديد أتعابهم.
- في الختام يتقدم مجلس الإدارة بالشكر الجزيل للسادة المساهمين أعضاء الهيئة العامة على ثقتهم الغالية، كما ويشكر جميع موظفي الشركة والقائمين عليها على الجهود التي بذلوها خلال هذه السنة.
- كما يود مجلس الإدارة أن يعبر عن امتنانه وشكره للمتعاملين مع الشركة ولكافة الجهات التي ساهمت في تقديم كل مساعده ودعم للشركة.

والسلام عليكم ورحمة الله وبركاته،،،



شركة القدس للتأمين م.ع.م

إقرار خاص بالتقرير السنوي للعام 2022

* يقر مجلس إدارة الشركة بعدم وجود أي أمور جوهرية قد تؤثر على استمرارية الشركة خلال السنة المالية التالية.
* يقر مجلس الإدارة بمسؤوليته عن اعداد البيانات المالية وتوفير نظام رقابة فعال في الشركة.

عضو
نافذ سعيد بدوي عليان



نائب رئيس مجلس الإدارة
محمد خالد محمد عليان



رئيس مجلس الإدارة
خالد محمد بدوي عليان



عضو
رانيه خليل سعيد المصري



عضو
زياد خليل سعيد المصري



عضو
ماجد خالد محمد عليان



عضو
سالم عبدالمنعم سالم برقان



عضو
طاهر راضي شكري الشخشير



عضو
هاله أمين خليل شقير



نقر نحن الموقعين أدناه بصحة ودقة واكتمال المعلومات والبيانات الواردة في التقرير السنوي للشركة.

مساعد المدير العام للشؤون المالية
عمر عبدالمجيد محمود جرادات



المدير العام
عماد محمد اسحق مرار



رئيس مجلس الإدارة
خالد محمد بدوي عليان

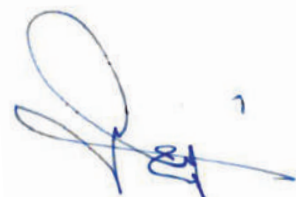

تقرير الحوكمة

تم إعداد التقرير إستكمالاً لمتطلبات أحكام المادة رقم (18)
من تعليمات الحوكمة الخاصة بشركات التأمين رقم 1 لسنة 2022
الصادرة بموجب قرار مجلس إدارة البنك المركزي الأردني
رقم 2022/13 تاريخ 2022/01/16

أولاً: تطبيق أحكام تعليمات الحوكمة الخاصة بشركات التأمين رقم 1 لسنة 2022 الصادرة عن البنك المركزي الأردني

حرصت الشركة على الامتثال التام بكافة تعليمات الحوكمة الخاصة بشركات التأمين رقم (1) لسنة 2022 الصادرة عن البنك المركزي الأردني وقانون تنظيم أعمال التأمين رقم (12) لسنة 2021 الصادر عن البنك المركزي الأردني. حيث تم إتخاذ مجموعة من الإجراءات التي تعزز تطبيقات الحوكمة في كافة أنشطة الشركة وأعمالها اليومية. وعلى النحو الآتي :

- إنشاء دائرة متخصصة لإدارة المخاطر والامتثال تناط بها مسؤولية تحديد وتحليل وتصنيف المخاطر والرقابة عليها والتأكد من مدى الامتثال مع التعليمات والقرارات والأنظمة الصادرة عن الجهات الرقابية التي تنظم أعمال الشركة ومراقبة وتقييم مدى فعالية أنظمة الرقابة الداخلية وتحسينها.
- إعادة تشكيل لجان مجلس الإدارة وبما ينسجم مع تعليمات الحوكمة الخاصة بشركات التأمين لسنة 2022 الصادرة عن البنك المركزي الأردني ، والعمل على تفعيل أدوارها الرقابية.
- إعداد سياسات الضبط والرقابة الإستراتيجية والسياسات وإعتمادها من قبل مجلس الإدارة وتطبيقها ومتابعتها.
- إعداد الهيكل التنظيمي والوصف الوظيفي ونظام الصلاحيات وتعليمات السلوك والأداء وإعتمادها من مجلس الإدارة وتطبيقها ومتابعتها .
- إعداد سياسات إدارة المخاطر وإعتمادها من قبل مجلس الإدارة وتطبيقها ومتابعتها .

ثانياً: أسماء أعضاء مجلس الإدارة الحاليين والمستقبليين خلال سنة 2022

أسماء ممثلي أعضاء مجلس الإدارة الإعتباريين

| الحالة | المنصب | اسم العضو |
|------------------------|--------|--|
| غير تنفيذي / غير مستقل | عضو | السادة شركة الوصل للتجارة ويمثلها السيد نافذ سعيد بدوي عليان |

أسماء أعضاء مجلس الإدارة الحاليين و المستقلين خلال عام 2022

| الرقم | الأسم | المنصب | الحالة |
|-------|---|-------------------|------------------------|
| 1 | خالد محمد بدوي عليان | رئيس مجلس الإدارة | غير تنفيذي / غير مستقل |
| 2 | محمد خالد محمد عليان | نائب الرئيس | غير تنفيذي / غير مستقل |
| 3 | زياد خليل سعيد المصري | عضو | غير تنفيذي / غير مستقل |
| 4 | شركة الوصل للتجارة والإستثمار نافذ سعيد بدوي عليان | عضو | غير تنفيذي / غير مستقل |
| 5 | رانيه خليل سعيد المصري | عضو | غير تنفيذي / غير مستقل |
| 6 | ماجد خالد محمد عليان | عضو | غير تنفيذي / غير مستقل |
| 7 | هالة أمين خليل شقير | عضو | غير تنفيذي / مستقل |
| 8 | طاهر راضي شكري الشخشير | عضو | غير تنفيذي / مستقل |
| 9 | سالم عبدالمنعم سالم برقان | عضو | غير تنفيذي / مستقل |

عضويات مجالس الإدارة التي يشغلها اي من أعضاء المجلس في الشركات المساهمة العامة

| الرقم | الأسم | المنصب | عضو مجلس الإدارة لشركات المساهمة العامة عدا شركة القدس للتأمين |
|-------|---|-------------------|--|
| 1 | خالد محمد بدوي عليان | رئيس مجلس الإدارة | لا يوجد |
| 2 | محمد خالد محمد عليان | نائب الرئيس | لا يوجد |
| 3 | زياد خليل سعيد المصري | عضو | لا يوجد |
| 4 | شركة الوصل للتجارة والإستثمار نافذ سعيد بدوي عليان | عضو | المؤسسة الصحفية الأردنية الرأي |
| 5 | رانيه خليل سعيد المصري | عضو | لا يوجد |
| 6 | ماجد خالد محمد عليان | عضو | لا يوجد |
| 7 | هالة أمين خليل شقير | عضو | لا يوجد |
| 8 | طاهر راضي شكري الشخشير | عضو | لا يوجد |
| 9 | سالم عبدالمنعم سالم برقان | عضو | بنك صفوة الإسلامي |

ثالثاً: عدد إجتماعات مجلس الإدارة التي تم عقدها خلال سنة 2022

عقد مجلس الإدارة خلال سنة 2022 ستة إجتماعات، مبين أدناه الأعضاء الحاضرين لكل اجتماع:

| المجموع | الجلسة السادسة | الجلسة الخامسة | الجلسة الرابعة | الجلسة الثالثة | الجلسة الثانية | الجلسة الأولى | إسم العضو |
|---------|----------------|----------------|----------------|----------------|----------------|---------------|----------------------|
| 5 | ✓ | * | ✓ | ✓ | ✓ | ✓ | خالد محمد عليان |
| 5 | * | ✓ | ✓ | ✓ | ✓ | ✓ | محمد خالد عليان |
| 6 | ✓ | ✓ | ✓ | ✓ | ✓ | ✓ | طاهر راضي الشخشير |
| 6 | ✓ | ✓ | ✓ | ✓ | ✓ | ✓ | سالم عبدالمنعم برقان |
| 6 | ✓ | ✓ | ✓ | ✓ | ✓ | ✓ | نافذ سعيد عليان |
| 5 | ✓ | ✓ | ✓ | ✓ | ✓ | * | ماجد محمد عليان |
| 6 | ✓ | ✓ | ✓ | ✓ | ✓ | ✓ | هالة أمين شقير |
| 6 | ✓ | ✓ | ✓ | ✓ | ✓ | ✓ | رانيه خليل المصري |
| 6 | ✓ | ✓ | ✓ | ✓ | ✓ | ✓ | زياد خليل المصري |

قَبِلَ المجلس تغيب الأعضاء بعُذر عن الجلسات المذكورة أعلاه.

✓ حضور عبر وسائل التواصل المرئي

✓ حضور وجاهي

المعلومات التي تهم أصحاب المصالح :

- على أعضاء مجلس الإدارة تحمل المسؤولية والعمل لمصلحة الشركة، فالمصالح الشخصية ينبغي أن تتبع مصالح الشركة ومصالح حملة الأسهم. ولا ينبغي على المديرين أن يتأثروا بالإعتبارات والعلاقات الشخصية عند إتخاذ القرارات التي تؤثر على الشركة .
- وقد ينشأ التضارب في المصالح عندما يتخذ عضو المجلس قراراً أو لديه مصلحة قد تؤدي به إلى صعوبة في تحمل مسؤولياته بشكل موضوعي وفعال بصفته عضواً في المجلس.
- على عضو مجلس الإدارة الإفصاح عن تضارب المصالح إلى أعضاء المجلس الآخرين، كما أنه لن يقوم بالمشاركة في التصويت على القضايا التي تنطوي على تضارب في المصالح.
- قد ينشأ التضارب في المصالح إذا قام عضو المجلس أو أي فرد من أسرته من الدرجة الأولى بتلقي منافع شخصية نتيجة كونه عضو مجلس إدارة.
- ينبغي أن تستخدم جميع أصول الشركة لأغراض تجارية مشروعة. ويحظر استخدام أصول الشركة لتحقيق مكاسب مالية شخصية لا علاقة لها بأعمال الشركة.
- ينبغي على المدراء أن يتجنبوا أي حالات قد تؤدي إلى تضارب بين مصالحهم الشخصية ومصالح الشركة.
- وفي حال وجود أي تضارب محتمل في المصالح القائمة حالياً سيطلب من عضو المجلس الحد من الحالة التي نشأ بسببها تضارب المصالح و إنهاء التضارب أو تقديم إستقالته من المجلس.
- على عضو مجلس الإدارة أن يكون صريح في الإفصاح عن حالات تضارب المصالح قبل الإنضمام إلى المجلس، فضلاً عن الإبلاغ عن حالات تضارب المصالح إلى المجلس حال نشوئها.
- في حال أن مصلحة الشركة لم تتأثر، ونجم عن ذلك من قبيل الصدفة أن هنالك مصلحة لعضو مجلس الإدارة، لا تعتبر مثل هذه الحالة تضارباً في المصالح. لأن المصلحة المتأتية لعضو مجلس الإدارة هي محض صدفة. مثل العقد الموقع مع الشركة بعد طرح مناقصة و فوز عضو مجلس الإدارة بطريقة عادلة.
- علماً أنه من واجبات المجلس إجماع الرأي في حالات تضارب المصالح المقبولة. بحيث لا تؤثر على مصالح الشركة، وتكون النتيجة فيها مربحة لجميع الأطراف.

إن الإفصاح عن تضارب المصالح والمناقشات ذات العلاقة سيتم تسجيلها في محاضر إجتماعات المجلس واللجان.

رابعاً: أسماء اللجان المنبثقة عن مجلس الإدارة وأسماء أعضاء اللجان خلال عام 2022

لجنة التدقيق

| | | |
|------|------------------|---|
| رئيس | السيد سالم برقان | 1 |
| عضو | السيدة هالة شقير | 2 |
| عضو | السيد ماجد عليان | 3 |
| عضو | السيد نافذ عليان | 4 |

لجنة إدارة المخاطر

| | | |
|------|----------------------------|---|
| رئيس | معالي الدكتور طاهر الشخشير | 1 |
| عضو | السيد عماد مرار | 2 |
| عضو | السيدة رانيه المصري | 3 |

لجنة الترشيحات والمكافآت

| | | |
|------|----------------------------|---|
| رئيس | معالي الدكتور طاهر الشخشير | 1 |
| عضو | السيدة هالة شقير | 2 |
| عضو | السيد محمد عليان | 3 |

لجنة الحوكمة

| | | |
|------|----------------------------|---|
| رئيس | السيدة هالة شقير | 1 |
| عضو | السيد سالم برقان | 2 |
| عضو | معالي الدكتور طاهر الشخشير | 3 |

لجنة الإستثمار

| | | |
|------|------------------|---|
| رئيس | السيد خالد عليان | 1 |
| عضو | السيد محمد عليان | 2 |
| عضو | السيد نافذ عليان | 3 |



خامساً: عدد اجتماعات اللجان المنبثقة عن المجلس خلال سنة 2022 مع بيان الأعضاء الحاضرين

| 7 جلسات | لجنة الإستثمار |
|---------|----------------------------|
| 7 | السيد خالد محمد عليان |
| 7 | السيد محمد خالد عليان |
| 7 | السيد نافذ سعيد عليان |
| 3 جلسات | لجنة الترشيحات والمكافآت |
| 3 | معالي الدكتور طاهر الشخشير |
| 3 | السيد محمد خالد عليان |
| 2 | السيدة هالة أمين شقير |
| جلسة | لجنة إدارة المخاطر |
| 1 | معالي الدكتور طاهر الشخشير |
| 1 | السيدة رانيه خليل المصري |
| 1 | السيد عماد محمد مرار |
| جلستين | لجنة الحوكمة |
| 2 | السيدة هالة أمين شقير |
| 2 | السيد سالم عبدالمنعم برقان |
| 2 | معالي الدكتور طاهر الشخشير |
| 12 جلسة | لجنة التدقيق |
| 12 | السيد سالم عبدالمنعم برقان |
| 11 | السيد نافذ سعيد عليان |
| 12 | السيد ماجد محمد عليان |
| 11 | السيدة هالة أمين شقير |

سادساً: ملخص مهام اللجان المنبثقة عن مجلس الإدارة لعام 2022:

| اسم اللجنة | مهام اللجنة |
|----------------|---|
| لجنة الإستثمار | <ul style="list-style-type: none">- وضع استراتيجية و سياسة الإستثمار ورفع التوصية بشأنها لمجلس الإدارة ليعتمدها من قبله.- مراجعة ومراقبة القرارات الإستثمارية و موافقتها لحدود الإستثمار المسموح بها لأنواع الإستثمارات المختلفة التي وافق عليها مجلس الإدارة .- مراجعة السياسة الإستثمارية في شركة التأمين بشكل دوري للتأكد من أن منهجية إدارة المخاطر متلائمة معها .- التعاون مع لجنة التدقيق لتحديد نطاق إجراءات التدقيق، للتأكد من شمولها لكافة الأنشطة الإستثمارية و قدرتها على الكشف عن نقاط الضعف في الرقابة الداخلية و عيوب النظم التشغيلية في الوقت المناسب.- تحديد طبيعة التقارير المطلوب عرضها على مجلس الإدارة و صلاحية إعدادها ومراجعتها، ووضع أسس إعداد التقارير ودوريتها مع ضرورة تضمينها حالات الإنحراف و الإجراءات التصحيحية. |
| لجنة التدقيق | <ul style="list-style-type: none">- مراجعة نطاق ونتائج ومدى كفاية التدقيق الداخلي والخارجي لشركة التأمين، ومراجعة القضايا المحاسبية ذات الأثر الجوهري على البيانات المالية للشركة، وأيضا مراجعة أنظمة الضبط والرقابة الداخلية في الشركة.- دراسة العروض المقدمة من مكاتب المحاسبين القانونيين الخارجيين ، ودراسة مدى استقلالية المحاسب القانوني الخارجي للجمعية دون وجود مدير عام شركة التأمين أو نائبه أو مساعدهم مع المحاسب القانوني الخارجي و الإكتواري على الأقل مرتين سنويا .- الاجتماع مع مدير التدقيق الداخلي .- الاجتماع مع مساعد مدير إدارة المخاطر والامتثال .- مراجعة ومراقبة الإجراءات التي تمكن موظفي شركة التأمين من الإبلاغ بشكل سري عن أي خلل في التقارير المالية أو أية أمور أخرى.- مراجعة الملاحظات الواردة في تقارير البنك المركزي وتقارير المحاسب القانوني الخارجي وتقارير الخبير الإكتواري.- دراسة خطة التدقيق الداخلي السنوية ومراجعة الملاحظات الواردة في تقارير التدقيق الداخلي ومتابعة الإجراءات المتخذة بشأنها.- التأكد من دقة الإجراءات المحاسبية والمالية والرقابية وسلامتها ومدى التقيد بها .- التحقق من مراجعة البيانات المالية من قبل دائرة التدقيق الداخلي .- التأكد من تقيد شركة التأمين بالقوانين والأنظمة والتعليمات والقرارات التي تخضع لها أعمال الشركة و انشطته.- تقديم التوصية إلى مجلس الإدارة بالموافقة على تعيين واستقالة أو إقالة مدير التدقيق الداخلي في شركة التأمين.- رفع محاضر إجتماعاتها و التقارير التي تعدها لمجلس الإدارة.- التحقق من تقيد دائرة التدقيق الداخلي بالمعايير الدولية للممارسة المهنية للتدقيق الداخلي الصادرة عن جمعية المدققين الداخليين.- التحقق من عدم تكليف موظفي التدقيق الداخلي بأي مهام تنفيذية . |

| مهام اللجنة | اسم اللجنة |
|--|--|
| <ul style="list-style-type: none"> - إعداد سياسة ملاءمة أعضاء مجلس الإدارة و التوصية بها لمجلس الإدارة. - التحقق من انطباق شروط الملاءمة أعضاء مجلس الإدارة الواردة في القانون . - تقديم التوصية إلى مجلس الإدارة بالموافقة على تعيين و استقالة أو إقالة أي من أعضاء الإدارة التنفيذية العليا - التأكد من مشاركة أعضاء مجلس الإدارة في ورشات عمل أو ندوات تتعلق بالتأمين و بالأخص إدارة المخاطر و الحوكمة و آخر تطورات أعمال التأمين . - التأكد من استقلالية الأعضاء المستقلين . - اتباع أسس محددة و معتمدة في تقييم أداء مجلس الإدارة و المدير العام. - التأكد من وجود سياسة منح المكافآت لشركة التأمين و من تطبيق هذه السياسة و مراجعتها بصورة دورية. | <p style="text-align: center;">لجنة الترشيحات والمكافآت</p> |
| <ul style="list-style-type: none"> - التوجيه و الإشراف على إعداد دليل الحوكمة و تحديثه و مراقبة تطبيقه . - إعداد تقرير الحوكمة و تقديمه إلى مجلس الإدارة . - متابعة الامتثال للتشريعات النافذة ذات العلاقة بشركة التأمين و بأعمالها . - الإشراف على ضمان وجود كوادر كافية و مؤهلة و مدرب في الدائرة المكلفة بمهام الامتثال في شركة التأمين و ضمان استقلاليته و عدم تكليفها بأي مهام تنفيذية يومية . - مراجعة سياسة الامتثال المعدة من قبل الدائرة المكلفة بالامتثال في شركة التأمين. - الإشراف و الرقابة على أسس الامتثال في شركة التأمين من خلال التقارير التي ترفعها إلى مجلس الإدارة. - مراجعة تقارير الامتثال الصادرة عن الدائرة المكلفة بالامتثال . - اصدار التوصيات إلى مجلس الإدارة بخصوص أية تشريعات مستجدة صادرة عن الجهات الرقابية و كيفية تطبيقها . - تقييم درجة الفعالية التي يدير بها شركة التأمين مخاطر عدم الامتثال و دورية هذا التقييم و مراجعتها عند إجراء اية تغييرات عليها . | <p style="text-align: center;">لجنة الحوكمة</p> |
| <ul style="list-style-type: none"> - المراجعة الدورية لمنهجية و استراتيجيات إدارة المخاطر لشركة التأمين . - الإشراف على ضمان وجود كوادر كافية و مؤهلة و مدربة في الدائرة المكلفة بمهام إدارة المخاطر في شركة التأمين و ضمان استقلاليته و عدم تكليفها بأي مهام تنفيذية يومية . - مواكبة التطورات التي تؤثر على إدارة المخاطر بشركة التأمين. - التحقق من عدم وجود انحرافات في مستوى المخاطر الفعلية التي تتعرض لها شركة التأمين عن مستوى المخاطر المقبولة التي وافق عليها مجلس ادارتها. - تهيئة الظروف المناسبة التي تضمن التعرف على المخاطر ذات الأثر الجوهري . - تقديم التوصية إلى مجلس الإدارة بالموافقة على تعيين و استقالة أو اقالة مدير المخاطر في شركة التأمين . | <p style="text-align: center;">لجنة إدارة المخاطر</p> |

سابعاً: اسم رئيس وأعضاء لجنة التدقيق ونبذة عن مؤهلاتهم وخبراتهم المتعلقة بالأمور المالية والمحاسبية:

| الاسم | المنصب | نبذة عن المؤهلات والخبرات |
|------------------|-----------|---|
| السيد سالم برقان | رئيس لجنة | <ul style="list-style-type: none"> يتمتع السيد سالم برقان بخبرة تزيد عن (40) عاماً في مجال الأعمال المصرفية والمالية في الشرق الأوسط: - عضو في مجلس إدارة بنك الصفاة الإسلامي. - المدير الإقليمي - فروع البنك العربي - فلسطين سابقاً. - رئيس مجلس إدارة / الرئيس التنفيذي - البنك العربي الإسلامي الدولي سابقاً. - رئيس قطاع الشركات / الأردن وفلسطين - البنك العربي سابقاً. - رئيس مجلس إدارة - شركة النسر العربي للتأمين سابقاً. - نائباً رئيس هيئة المديرين - الشركة العربية الوطنية للتأجير سابقاً . - رئيس مجلس إدارة مجموعة البنك العربي للاستثمار / فلسطين. - عضو مجلس إدارة مجموعة البنك العربي للاستثمار / الأردن . - نائب رئيس مجلس إدارة البنك العربي السوداني - عضو في العديد من مجالس الإدارة، بما في ذلك البنك العربي (سوريا) سابقاً. - عضو مجلس إدارة في جمعية البنوك في الأردن وجمعية البنوك في فلسطين. - زميل جمعية المحاسبين القانونيين الأردنيين. |
| السيدة هالة شقير | عضو | <ul style="list-style-type: none"> - بكالوريوس إدارة أعمال - الجامعة الأردنية - الأردن 1994 - خبرة تزيد عن 24 عاماً في إدارة الإستراتيجيات المالية للشركات والموارد البشرية ومراقبة الامتثال في صناعة الرعاية الصحية في المنطقة حيث تشغل: - نائب رئيس مجلس الإدارة - المديرية التنفيذية للشؤون المالية ومراقبة الامتثال - شركة مستودع الأدوية العربي. - نائب رئيس هيئة المديرين - المديرية التنفيذية للشؤون المالية ومراقبة الامتثال - شركة التجمع الطبي العلمي العربي. - نائب رئيس هيئة المديرين - مستودع أدوية ألفه. - عضو مجلس الأمناء - الجمعية الأردنية للعلوم الطبية للفلسطينيين. - عضو مجلس الأمناء - مؤسسة فلسطين الدولية |

| الاسم | المنصب | نبذة عن المؤهلات والخبرات |
|------------------|--------|--|
| السيد نافذ عليان | عضو | - بكالوريوس في إدارة الأعمال من جامعة عين شمس - مصرفي العام 1975. |
| | | - نائب المدير العام للشؤون المالية والإدارية - شركة القدس للتأمين 2010 - 2021. |
| | | - شريك وعضو في هيئة المديرين - مؤسسة الوحدة للتجارة (هيونداي). |
| | | - عضو هيئة إدارية في الجمعية الأردنية البريطانية حالياً. |
| | | - عضو مجلس إدارة غرفة تجارة عمان 1997 - 2009. |
| | | - النائب الثاني لرئيس غرفة تجارة عمان/عضو غرفة تجارة الأردن 2013 - 2019. |
| | | - عضو مجلس إدارة اتحاد الغرف التجارية الأردنية 1998 - 2000 |
| | | - عضو في مجلس إدارة غرفة التجارة الدولية. |
| | | - عضو في جمعية رجال الأعمال الأردنية الأوروبية. |
| | | - عضو مجلس إدارة المؤسسة الصحفية الأردنية / صحيفة الرأي. |
| السيد ماجد عليان | عضو | - بكالوريوس إدارة الأعمال من جامعة عمان الأهلية - 2001. |
| | | - مدير عام جريدة الوسيط سابقاً لغاية 2021. |
| | | - نائب رئيس مجلس إدارة جريدة الغد. |
| | | - مسؤول مزارع عليان للدواجن والأبقار. |
| | | - مسؤول مزارع عليان للتمر. |

ثامناً: المناصب التنفيذية في الشركة وأسماء الأشخاص الذين يشغلونها خلال عام 2022

| الرقم | الاسم | المسمى الوظيفي | تاريخ التعيين بشركة القدس للتأمين | تاريخ الاستقالة |
|-------|-----------------------------|---------------------------------------|-----------------------------------|-----------------|
| 1 | عماد محمد إسحق مرار | المدير العام | 2016/07/30 | على رأس عمله |
| 2 | عمر عبدالمجيد محمود جرادات | مساعد المدير العام للشؤون المالية | 2017/02/04 | على رأس عمله |
| 3 | مروان داود عبدالسلام صبحي | مدير - دائرة تأمين السيارات | 2016/01/09 | على رأس عمله |
| 4 | أسامة علي محمد خطايبه | مدير - دائرة التأمين الطبي | 2016/10/24 | على رأس عمله |
| 5 | زينه بسام سالم الزعمت | مدير - دائرة التأمين على الحياة | 2016/11/22 | على رأس عمله |
| 6 | ياسمين محمود حسين سلام | مدير - دائرة إعادة التأمين | 2017/01/02 | على رأس عمله |
| 7 | ولاء مروان نشأت ريال | مدير - الموارد البشرية | 2017/01/08 | على رأس عمله |
| 8 | شيرين وليد صبحي الكتوت | مدير - دائرة تكنولوجيا المعلومات | 2017/02/12 | على رأس عمله |
| 9 | سهل جميل جريس المدانات | مدير - دائرة تطوير الأعمال | 2017/05/02 | على رأس عمله |
| 10 | مريم جميل محمد جلاجل | مدير - التسويق والعلاقات العامة | 2017/08/01 | على رأس عمله |
| 11 | فلك فاضل محمد العواملة | مدير - الدائرة القانونية | 2018/02/25 | على رأس عمله |
| 12 | باسل عبدالحافظ حافظ محمد | مدير - دائرة التحويل الرقمي | 2020/10/01 | على رأس عمله |
| 13 | روان عبدالقادر محمد أبومزوع | مدير - دائرة خدمة العملاء | 2021/03/01 | على رأس عمله |
| 14 | منير حسين محمود أبو دلو | مدير - الشؤون الإدارية | 2001/07/01 | على رأس عمله |
| 15 | بيان محمد حموده قابوق | مدير - دائرة المخاطر والامتثال | 2019/06/02 | 2022/05/13 |
| 16 | أسامة عرفات أحمد محمود | مدير - دائرة الحريق والتأمينات العامة | 2017/06/04 | 2022/07/30 |
| 17 | عمر علي حسين شعلان | مدير - دائرة التأمين البحري | 2017/05/28 | 2022/07/31 |

تاسعاً: اسم ضابط ارتباط الحوكمة في الشركة:

مساعد مدير دائرة المخاطر والامتثال - الآنسة لارا السبع

أ - مدير دائرة المخاطر والامتثال - السيدة بيان قابوق حتى تاريخ 2022/5/13

ب - مساعد مدير دائرة المخاطر والامتثال - الآنسة لارا السبع اعتباراً من 2022/9/18

أنا الموقع أدناه خالد محمد عليان بصفتي رئيس مجلس إدارة شركة القدس للتأمين أقر بصحة ودقة واكتمال المعلومات الواردة في هذا التقرير.

رئيس مجلس الإدارة

خالد محمد عليان

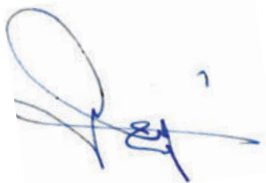

تقرير مدقق
الحسابات المستقل

تقرير مدقق الحسابات المستقل

السادة مساهمي
شركة القدس للتأمين المساهمة العامة
عمان - المملكة الأردنية الهاشمية

الرأي

لقد دققنا القوائم المالية المرفقة لشركة القدس للتأمين المساهمة العامة والتي تتكون من قائمة المركز المالي كما في ٣١ كانون الأول ٢٠٢٢ وكلاً من قائمة الدخل وقائمة الدخل الشامل وقائمة التغيرات في حقوق الملكية وقائمة التدفقات النقدية للسنة المنتهية في ذلك التاريخ وملخصاً لأهم السياسات المحاسبية المتبعة في إعداد هذه القوائم المالية والإيضاحات المرفقة بها.

في رأينا، أن القوائم المالية المرفقة تظهر بعدالة من كافة النواحي الجوهرية المركز المالي لشركة القدس للتأمين المساهمة العامة كما في ٣١ كانون الأول ٢٠٢٢ وأدائها المالي وتدفعاتها النقدية للسنة المنتهية في ذلك التاريخ، وفقاً لمعايير التقارير المالية الدولية.

اساس الرأي

لقد تم تدقيقنا للقوائم المالية المرفقة وفقاً لمعايير التدقيق الدولية، وإن حدود مسؤوليتنا بموجب تلك المعايير موضحة في الفقرة الخاصة بمسؤولية المدقق من هذا التقرير. نحن مستقلون عن الشركة وفقاً لقواعد السلوك المهني للمحاسبين المهنيين الصادر عن المجلس الدولي لمعايير السلوك المهني للمحاسبين بالإضافة إلى متطلبات السلوك المهني الأخرى لتدقيق القوائم المالية في المملكة الأردنية الهاشمية، وقد تم التزامنا بهذه المتطلبات وبمتطلبات المجلس الدولي لمعايير السلوك المهني للمحاسبين. وباعتقادنا أن أدلة التدقيق التي حصلنا عليها كافية ومناسبة لإبداء رأينا حول القوائم المالية.

أمر التدقيق الرئيسية

أمر التدقيق الرئيسية هي تلك الأمور التي في تقديرنا المهني ذات أهمية جوهرية في تدقيق القوائم المالية للسنة الحالية، وقد تم تناول هذه الأمور في سياق تدقيقنا للقوائم المالية وتكوين رأينا حولها، دون إبداء رأيا منفصلاً حول هذه الأمور. وفيما يلي بيان بأمر التدقيق الرئيسية لنا:

(١) مخصص الخسائر الإئتمانية المتوقعة

تتضمن القوائم المالية المرفقة كما في نهاية عام ٢٠٢٢ موجودات مالية يبلغ مجموع أرصدها (٣٢,٧١٧,٧٤٠) دينار. وحيث أن احتساب مخصص الخسائر الإئتمانية المتوقعة الذي يتعلق في هذه الذم يعتمد بشكل أساسي على تقديرات الإدارة فيما يخص قيمة وتوقيت المبالغ المتوقع تحصيلها من هذه الذم، فإن التأكد من كفاية مخصص الخسائر الإئتمانية المتوقعة يعتبر من أمور التدقيق الرئيسية بالنسبة لنا، هذا وقد تضمنت إجراءات التدقيق التي قمنا بها فيما يخص كفاية مخصص الخسائر الإئتمانية المتوقعة، الاستفسار من إدارة الشركة حول آلية احتساب مخصص الخسائر الإئتمانية المتوقعة والتأكد من معقولية التقديرات والفرضيات التي استندت عليها الإدارة في عملية الاحتساب بالإضافة إلى الاستعلام حول الإجراءات المتخذة لمتابعة تحصيل هذه الذم ومتابعة المبالغ المحصلة بعد انتهاء السنة المالية.

(٢) الموجودات الضريبية المؤجلة

تتضمن القوائم المالية المرفقة كما في نهاية عام ٢٠٢٢ موجودات ضريبية مؤجلة يبلغ رصيدها (١,١٩٦,٥٣٨) دينار، وحيث إن استفادة الشركة من هذه الموجودات يعتمد بشكل أساسي على قدرتها تحقيق أرباح ضريبية مستقبلية كافية تمكنها الاستفادة من كامل رصيد هذه الموجودات، وحيث أن التنبؤ بقيمة الأرباح المستقبلية يستند بشكل أساسي إلى تقديرات وفرضيات الإدارة، فإن تحديد مدى استفادة الشركة من الموجودات الضريبية المؤجلة يعتبر من أمور التدقيق الرئيسية بالنسبة لنا، هذا وقد تضمنت إجراءات التدقيق التي قمنا بها فيما يخص الموجودات الضريبية المؤجلة الاستعانة برأي المستشار الضريبي للشركة والإطلاع على الموازنات التقديرية المستقبلية المعدة من قبل إدارة الشركة، بالإضافة إلى التأكد من طريقة احتساب هذه الموجودات وطريقة عرضها في القوائم المالية المرفقة.

(٣) مخصص الإذعاءات تحت التسوية والمخصص الحسابي

تتضمن القوائم المالية المرفقة كما في نهاية عام ٢٠٢٢ مخصص إذعاءات تحت التسوية يبلغ رصيده (٩,١٣١,٧٤٣) دينار ومخصص حسابي يبلغ رصيده (٣٧٥,٠٠٠) دينار، وحيث أن إحتساب هذه المخصصات يستند إلى العديد من الفرضيات والتقديرات، فإن التأكد من كفاية هذه المخصصات يعتبر من أمور التدقيق الرئيسية بالنسبة لنا، هذا وقد تضمنت إجراءات التدقيق التي قمنا بها فيما يخص كفاية هذه المخصصات، التأكد من معقولية الفرضيات والتقديرات التي استندت إليها الإدارة في عملية الإحتساب، بالإضافة إلى الاستعانة برأي الخبير الإكتواري المكلف من قبل إدارة الشركة لمراجعة هذه المخصصات والتأكد من كفايتها.

المعلومات الأخرى

المعلومات الأخرى هي تلك المعلومات التي يتضمنها التقرير السنوي للشركة بخلاف القوائم المالية وتقريرنا حولها. إن مجلس إدارة الشركة مسؤول عن صحة هذه المعلومات، وإن رأينا حول القوائم المالية للشركة لا يشمل هذه المعلومات ولا يتضمن أي شكل من أشكال التأكيد بخصوصها، حيث تقتصر مسؤوليتنا على قراءة هذه المعلومات لتحديد فيما إذا كانت تتضمن أية أخطاء جوهرية أو إذا كانت تتعارض بشكل جوهري مع القوائم المالية للشركة أو المعلومات التي حصلنا عليها خلال عملية التدقيق، وإذا تبين لنا نتيجة قيامنا بعملنا وجود خطأ جوهري في هذه المعلومات فإنه يجب علينا الإشارة إلى ذلك في تقريرنا حول القوائم المالية للشركة. هذا ولم يتبين لنا أية أمور جوهرية تتعلق بالمعلومات الأخرى يجب الإشارة إليها في تقريرنا حول القوائم المالية للسنة الحالية.

مسؤولية مجلس إدارة الشركة عن القوائم المالية

إن إعداد وعرض القوائم المالية المرفقة بصورة عادلة وفقاً لمعايير التقارير المالية الدولية هي من مسؤولية مجلس إدارة الشركة، وتشمل هذه المسؤولية الإحتفاظ بنظام رقابة داخلي يهدف إلى إعداد وعرض القوائم المالية بصورة عادلة وخالية من أية أخطاء جوهرية سواء كانت نتيجة خطأ أو إحتيال. وكجزء من مسؤولية مجلس الإدارة عن إعداد القوائم المالية، فإنه يجب عليه تقييم مدى قدرة الشركة على الإستمرار كمنشأة مستمرة والافصاح في القوائم المالية، إن لزم، عن كافة الأمور المتعلقة بالاستمرارية بما في ذلك أساس الإستمرارية المحاسبي، ما لم يكن هناك نية لدى مجلس الإدارة بتصفية الشركة أو وقف عملياتها أو لم يكن لديه خيار منطقي آخر بخلاف ذلك.

مسؤولية مدقق الحسابات

تهدف إجراءات التدقيق التي نقوم بها إلى حصولنا على درجة معقولة من القناعة بأن القوائم المالية لا تتضمن أية أخطاء جوهرية سواء كانت نتيجة خطأ أو إحتيال، كما تهدف إلى إصدارنا تقريراً يتضمن رأينا حول القوائم المالية، وبالرغم من أن درجة القناعة التي نحصل عليها نتيجة إجراءات التدقيق وفقاً لمعايير التدقيق الدولية هي درجة مرتفعة من القناعة، إلا أنها لا تشكل ضماناً لإكتشاف كافة الأخطاء الجوهرية في حال وجودها. قد تنتج الأخطاء في القوائم المالية بسبب الخطأ أو الإحتيال وتعتبر هذه الأخطاء جوهرية إذا كان من المحتمل أن تؤثر بشكل إفرادي أو إجمالي على القرارات الإقتصادية لمستخدمي القوائم المالية.

نعمد عند قيامنا بإجراءات التدقيق على تقديرنا وشكنا المهني خلال مراحل التدقيق المختلفة، وتشمل إجراءاتنا ما يلي:

- تقييم المخاطر المتعلقة بوجود أخطاء جوهرية في القوائم المالية سواء كانت نتيجة خطأ أو إحتيال، ونقوم بمراجعة تلك المخاطر خلال تخطيطنا وتنفيذنا لإجراءات التدقيق وحصولنا على أدلة التدقيق اللازمة لإبداء رأينا حول القوائم المالية، منوهين أن مخاطر عدم إكتشاف الأخطاء الجوهرية الناتجة عن الإحتيال هي أكبر من تلك المخاطر الناتجة عن الأخطاء غير المقصودة لما يتضمنه الإحتيال من تواطؤ أو تزوير أو حذف أو تحريف أو تجاوز لأنظمة الضبط والرقابة الداخلية.
- تقييم أنظمة الضبط والرقابة الداخلية المطبقة في الشركة وذلك بهدف تصميم إجراءات التدقيق المناسبة وليس بهدف إبداء رأياً منفصلاً حول مدى فعالية هذه الأنظمة.
- تقييم مدى ملاءمة السياسات المحاسبية المستخدمة من قبل الشركة وتقييم مدى معقولية تقديرات الإدارة بما في ذلك كفاية الإفصاحات الخاصة بها.
- تقييم مدى ملاءمة أساس الإستمرارية المحاسبي المستخدم من قبل إدارة الشركة وتحديد مدى وجود أحداث أو ظروف قد تثير شكوكاً جوهرية حول إستمرارية الشركة وذلك إستناداً الى أدلة التدقيق التي نحصل عليها، وإذا تبين لنا وجود شكوك حول إستمرارية الشركة، فإنه يجب علينا الإشارة في تقريرنا حول القوائم المالية الى إفصاحات الإدارة الخاصة بذلك، وإذا لم تتضمن القوائم المالية الإفصاحات الكافية، فإنه يجب علينا تعديل تقريرنا حول القوائم المالية بما يفيد عدم كفاية الإفصاحات.
- تقييم محتوى وطريقة عرض القوائم المالية والإفصاحات الخاصة بها، وتحديد فيما إذا كانت هذه القوائم تعكس العمليات الأساسية للشركة والأحداث الخاصة بها بشكل عادل.
- إبلاغ إدارة الشركة بنطاق وتوقيت عملية التدقيق بالإضافة الى نتائج التدقيق الهامة والتي تتضمن نقاط الضعف الجوهرية التي نلمسها في أنظمة الضبط والرقابة الداخلية خلال عملية التدقيق.
- إبلاغ إدارة الشركة بالتزامنا بقواعد السلوك المهني الخاصة بالإستقلالية وبكافة الأمور التي من شأنها التأثير على إستقلاليتنا والإجراءات الوقائية المتخذة من قبلنا في هذا الخصوص.
- إبلاغ إدارة الشركة بأمور التدقيق الهامة الخاصة بالسنة الحالية والإفصاح عن تلك الأمور بتقريرنا حول القوائم المالية، ما لم يكن هناك أية قوانين أو تشريعات لا تجيز قيامنا بذلك أو إذا كانت الأضرار من عملية الإفصاح تفوق المنافع المتوقعة نتيجة ذلك.

تقرير حول المتطلبات القانونية

تحتفظ شركة القدس للتأمين المساهمة العامة للسنة المالية المنتهية في ٣١ كانون الأول ٢٠٢٢ بسجلات محاسبية منظمة بصورة أصولية وإن القوائم المالية المرفقة والقوائم المالية الواردة في تقرير مجلس الإدارة متفقة معها من كافة النواحي الجوهرية، ونوصي الهيئة العامة بالمصادقة عليها.

المقيدون العرب
إبراهيم حمودة
إجازة رقم (٦٠٦)



عمان في ٢٨ شباط ٢٠٢٣

القوائم المالية

القوائم المالية 31 كانون الأول 2022

قائمة المركز المالي كما في 31 كانون الأول 2022

(بالدينار الأردني)

| 2021 | 2022 | إيضاح | الموجودات |
|-------------------|-------------------|-------|--|
| 14,423,607 | 17,158,239 | 3 | ودائع لدى البنوك |
| 1,965,215 | 1,806,613 | 4 | موجودات مالية بالقيمة العادلة من خلال قائمة الدخل |
| 1,333,526 | 856,958 | 5 | موجودات مالية بالقيمة العادلة من خلال قائمة الدخل الشامل الأخر |
| 4,924,627 | 4,807,704 | 6 | موجودات مالية بالكلفة المطفأة |
| 951,899 | 951,368 | 7 | استثمارات عقارية |
| 6,246 | - | 8 | قروض حملة وثائق تأمين الحياة وأخرى |
| 23,605,120 | 25,580,882 | | مجموع الإستثمارات |
| 603,659 | 1,108,561 | 9 | نقد في الصندوق ولدى البنوك |
| 809,121 | 829,873 | 10 | شيكات برسم التحصيل |
| 5,130,834 | 6,320,631 | 11 | مدينون - صافي |
| 937,548 | 1,313,224 | 12 | ذمم معيدي التأمين المدينة - صافي |
| 1,104,898 | 1,196,538 | 13 | موجودات ضريبية مؤجلة |
| 747,781 | 727,367 | 14 | ممتلكات ومعدات - صافي |
| 133,685 | 147,710 | 15 | موجودات غير ملموسة - صافي |
| 3,570,991 | 4,383,444 | 16 | موجودات أخرى |
| 36,643,637 | 41,608,230 | | مجموع الموجودات |
| | | | المطلوبات وحقوق الملكية |
| | | | المطلوبات |
| 7,995,745 | 9,842,234 | | صافي مخصص الأقساط غير المكتسبة |
| - | 490,000 | | مخصص عجز الأقساط - صافي |
| 9,241,573 | 9,131,743 | | صافي مخصص الإبداعات |
| 350,000 | 375,000 | 17 | صافي المخصص الحسابي |
| 17,587,318 | 19,838,977 | | مجموع مطلوبات عقود التأمين |
| 1,992,941 | 2,171,535 | 18 | دائنون |
| 72,354 | 60,025 | | مصاريف مستحقة |
| 1,716,673 | 3,517,423 | 19 | ذمم معيدي التأمين الدائنة |
| 99,978 | 331,064 | 20 | مخصصات مختلفة |
| 210,570 | 423,126 | 13 | مخصص ضريبة الدخل والمساهمة الوطنية |
| 368,033 | 371,042 | 21 | مطلوبات أخرى |
| 22,047,867 | 26,713,192 | | مجموع المطلوبات |
| | | | حقوق الملكية |
| 8,000,000 | 8,000,000 | 22 | رأس المال المصرح به والمدفوع |
| 2,089,651 | 2,089,651 | 23 | احتياطي إجباري |
| 1,668,538 | 1,668,538 | 23 | احتياطي إختياري |
| (82,438) | (559,006) | 24 | احتياطي القيمة العادلة |
| 2,920,019 | 3,695,855 | 25 | أرباح مدورة |
| 14,595,770 | 14,895,038 | | مجموع حقوق الملكية |
| 36,643,637 | 41,608,230 | | مجموع المطلوبات وحقوق الملكية |

”إن الإيضاحات المرفقة من رقم (1) إلى رقم (44) تشكل جزءاً من هذه القوائم المالية وتقرأ معها“

قائمة الدخل للسنة المنتهية في 31 كانون الأول 2022

(بالدينار الأردني)

| 2021 | 2022 | إيضاح | |
|-------------------|-------------------|-----------|---|
| | | | الإيرادات |
| 24,765,671 | 33,255,269 | | إجمالي الأقساط المكتتبة |
| 7,979,893 | 11,846,333 | | يطرح: حصة معيدي التأمين |
| 16,785,778 | 21,408,936 | | صافي الأقساط المكتتبة |
| (714,505) | (1,846,489) | | صافي التغيير في مخصص الأقساط غير المكتتبة |
| - | (490,000) | | صافي التغيير في مخصص عجز الأقساط |
| - | (25,000) | | صافي التغيير في المخصص الحسابي |
| 16,071,273 | 19,047,447 | | صافي إيرادات الأقساط المتحققة |
| 1,037,207 | 1,057,535 | | إيرادات العمولات |
| 1,126,671 | 1,422,891 | | بدل خدمة إصدار وثائق التأمين |
| 953,389 | 923,476 | 27 | فوائد دائنة |
| 433,304 | 397,070 | 28 | صافي أرباح الموجودات المالية والإستثمارات |
| 7,950 | 18,235 | 27 | إيرادات الإستثمار الخاصة بحسابات الإكتتاب |
| 302,912 | 313,317 | | إيرادات أخرى خاصة بحسابات الإكتتاب |
| 22,717 | 1,353 | 29 | إيرادات أخرى |
| 19,955,423 | 23,181,324 | | مجموع الإيرادات |
| | | | التعويضات والخسائر والمصاريف |
| 23,084,856 | 24,332,032 | | التعويضات المدفوعة |
| 7,192 | 1,315 | | استحقاق وتصفيات ووثائق |
| 2,813,219 | 2,828,574 | | يطرح: مستردات |
| 6,351,919 | 5,800,124 | | يطرح: حصة معيدي التأمين |
| 13,926,910 | 15,704,649 | | صافي التعويضات المدفوعة |
| (411,130) | (109,830) | | صافي التغيير في مخصصات الإبداعات |
| 800,564 | 856,836 | | تكاليف إقتناء ووثائق التأمين |
| 108,615 | 236,403 | | أقساط فائض الخسارة |
| 1,780,494 | 1,897,258 | 30 | نفقات موظفين موزعة |
| 946,076 | 1,087,537 | 31 | مصاريف إدارية وعمومية موزعة |
| 423,678 | 580,700 | | مصاريف أخرى خاصة بحسابات الإكتتاب |
| 17,575,207 | 20,253,553 | | صافي عبء التعويضات |
| 279,988 | 304,560 | 30 | نفقات موظفين غير موزعة |
| 143,434 | 121,920 | 15-14 | إستهلاكات وإطفاءات |
| 166,455 | 177,319 | 31 | مصاريف إدارية وعمومية غير موزعة |
| - | 59,985 | 11 | مخصص خسائر ائتمانية متوقعة - مدينون |
| 218 | 634 | 3 | مخصص خسائر ائتمانية متوقعة - ودائع لدى البنوك |
| 2,813 | - | 5 | مخصص خسائر ائتمانية متوقعة - الموجودات المالية من خلال قائمة الدخل الشامل |
| - | (183) | 6 | رد مخصص خسائر ائتمانية متوقعة - الموجودات المالية بالكلفة المطفأة |
| (41) | (31) | 8 | رد مخصص خسائر ائتمانية متوقعة - قروض حملة الوثائق وأخرى |
| 672 | 104 | 10 | مخصص خسائر ائتمانية متوقعة - الشيكات برسم التحصيل |
| 45,000 | 45,000 | 32 | مصاريف أخرى |
| 638,539 | 709,308 | | إجمالي المصروفات |
| 1,741,677 | 2,218,463 | | ربح السنة قبل الضريبة |
| (426,801) | (562,627) | 13 | ضريبة الدخل والمساهمة الوطنية للسنة |
| 1,314,876 | 1,655,836 | | ربح السنة |
| 0,164 | 0,207 | 33 | حصة السهم الأساسية والمخفضة من ربح السنة |

“إن الإيضاحات المرفقة من رقم (1) إلى رقم (44) تشكل جزءاً من هذه القوائم المالية وتقرأ معها”

قائمة الدخل الشامل

للسنة المنتهية في 31 كانون الأول 2022

(بالدينار الأردني)

| 2021 | 2022 | |
|------------------|------------------|---|
| 1,314,876 | 1,655,836 | ربح السنة |
| | | بنود الدخل الشامل الأخرى: |
| (82,438) | (476,568) | التغير في القيمة العادلة للموجودات المالية من خلال قائمة الدخل الشامل |
| 1,232,438 | 1,179,268 | إجمالي الدخل الشامل للسنة |

قائمة التغيرات في حقوق الملكية

للسنة المنتهية في 31 كانون الأول 2022

(بالدينار الأردني)

| مجموع حقوق الملكية | أرباح مدورة* | إحتياطي القيمة العادلة | إحتياطيات | | رأس المال | |
|--------------------|------------------|------------------------|------------------|------------------|------------------|----------------------------------|
| | | | إختياري | إجباري | | |
| 14,595,770 | 2,920,019 | (82,438) | 1,668,538 | 2,089,651 | 8,000,000 | الرصيد كما في 2022/1/1 |
| (880,000) | (880,000) | - | - | - | - | الأرباح الموزعة |
| 1,179,268 | 1,655,836 | (476,568) | - | - | - | إجمالي الدخل الشامل للسنة |
| 14,895,038 | 3,695,855 | (559,006) | 1,668,538 | 2,089,651 | 8,000,000 | الرصيد كما في 2022/12/31 |
| 14,323,332 | 2,565,143 | - | 1,668,538 | 2,089,651 | 8,000,000 | الرصيد كما في 2021/1/1 |
| (960,000) | (960,000) | - | - | - | - | الأرباح الموزعة |
| 1,232,438 | 1,314,876 | (82,438) | - | - | - | إجمالي الدخل الشامل للسنة |
| 14,595,770 | 2,920,019 | (82,438) | 1,668,538 | 2,089,651 | 8,000,000 | الرصيد كما في 2021/12/31 |

* تتضمن الأرباح المدورة كما في نهاية عام 2022 مبلغ (228,740) دينار يمثل خسارة فروقات إعادة تقييم للموجودات المالية بالقيمة العادلة من خلال قائمة الدخل.

* تتضمن الأرباح المدورة كما في نهاية عام 2022 مبلغ (1,196,538) دينار مقيد التصرف به لقاء موجودات ضريبية مؤجلة.

* يحظر التصرف بمبلغ (559,006) دينار من الأرباح المدورة كما في 2022/12/31 والذي يمثل رصيد التغير المتراكم في القيمة العادلة السالب وفقاً لتعليمات هيئة الأوراق المالية.

”إن الإيضاحات المرفقة من رقم (1) إلى رقم (44) تشكل جزءاً من هذه القوائم المالية وتقرأ معها“

قائمة التدفقات النقدية

للسنة المنتهية في 31 كانون الأول 2022

(بالدينار الأردني)

| 2021 | 2022 | إيضاح | |
|-----------------------------------|------------------|-------|---|
| الأنشطة التشغيلية | | | |
| 1,741,677 | 2,218,463 | | ربح السنة قبل الضريبة |
| 143,966 | 122,451 | | استهلاكات وإطفاءات |
| (116,675) | (169,216) | | أرباح بيع موجودات مالية بالقيمة العادلة من خلال قائمة الدخل |
| (13,475) | (901) | | أرباح بيع معدات وممتلكات |
| 714,505 | 1,846,489 | | صافي التغير في مخصص الأقساط غير المكتسبة |
| - | 490,000 | | صافي التغير في مخصص عجز الأقساط |
| (411,130) | (109,830) | | صافي التغير في مخصص الإبداعات |
| - | 25,000 | | صافي التغير في المخصص الحسابي |
| 1,130 | 38,125 | | مخصص تعويض نهاية الخدمة وبدل الإجازات |
| - | 100,000 | | مخصص مكافآت موظفين |
| - | 118,897 | | مخصص مشاركة الأرباح - حياة |
| - | 59,985 | | مخصص خسائر ائتمانية متوقعة - مدينون |
| 218 | 634 | | مخصص خسائر ائتمانية متوقعة - ودائع لدى البنوك |
| 2,813 | - | | مخصص خسائر ائتمانية متوقعة - الموجودات المالية من خلال الدخل الشامل الآخر |
| - | (183) | | رد مخصص خسائر ائتمانية متوقعة - موجودات المالية بالكلفة المطفأة |
| (41) | (31) | | رد مخصص خسائر ائتمانية متوقعة - قروض حملة الوثائق وأخرى |
| 672 | 104 | | مخصص خسائر ائتمانية متوقعة - الشيكات برسم التحصيل |
| (260,424) | (5,153) | | فروقات تقييم موجودات مالية من خلال قائمة الدخل |
| التغير في رأس المال العامل | | | |
| (134,319) | (20,856) | | شيكات برسم التحصيل |
| 585,430 | (1,249,782) | | مدينون |
| (51,699) | (375,676) | | ذمم معيدي التأمين المدينة |
| (3,105,940) | (812,453) | | موجودات أخرى |
| 237,920 | 178,594 | | دائنون |
| 48,744 | (12,329) | | مصاريف مستحقة |
| (1,218,767) | 1,800,750 | | ذمم معيدي التأمين الدائنة |
| (86,254) | (25,936) | | مخصصات مختلفة |
| 145,329 | 3,009 | | مطلوبات أخرى |
| (357,663) | (441,711) | 13 | ضريبة الدخل المدفوعة |
| (2,133,983) | 3,778,444 | | صافي التدفقات النقدية من (المستخدمة في) الأنشطة التشغيلية |
| الأنشطة الإستثمارية | | | |
| 2,802,897 | (605,646) | | ودائع لدى البنوك |
| (3,045,172) | (893,766) | | شراء موجودات مالية بالقيمة العادلة من خلال قائمة الدخل |
| 3,613,524 | 1,226,737 | | بيع موجودات مالية بالقيمة العادلة من خلال قائمة الدخل |
| (1,418,777) | - | | شراء موجودات مالية بالقيمة العادلة من خلال قائمة الدخل الشامل الآخر |
| (1,780) | 117,106 | | بيع (شراء) موجودات مالية بالكلفة المطفأة |
| 8,133 | 6,277 | | قروض حملة وثائق الحياة وأخرى |
| (109,094) | (115,531) | 15-14 | شراء ممتلكات ومعدات وموجودات غير ملموسة |
| 21,342 | 901 | | المتحصل من بيع معدات وممتلكات |
| 1,871,073 | (263,922) | | صافي التدفقات النقدية (المستخدمة في) من الأنشطة الإستثمارية |
| الأنشطة التمويلية | | | |
| (960,000) | (880,000) | | أرباح موزعة |
| (1,222,910) | 2,634,522 | | التغير في النقد وما في حكمه |
| 2,756,949 | 1,534,039 | | النقد وما في حكمه في بداية السنة |
| 1,534,039 | 4,168,561 | 34 | النقد وما في حكمه في نهاية السنة |

”إن الإيضاحات المرفقة من رقم (1) إلى رقم (44) تشكل جزءاً من هذه القوائم المالية وتقرأ معها“

حساب إيرادات الإكتتاب لأعمال التأمين على الحياة

للسنة المنتهية في 31 كانون الأول 2022

(بالدينار الأردني)

| 2021 | 2022 | |
|------------------|------------------|--|
| | | الأقساط المكتتبة |
| 4,101,111 | 8,060,889 | العمليات المباشرة |
| 172 | - | إعادة التأمين الوارد |
| 4,101,283 | 8,060,889 | إجمالي الأقساط |
| | | يطرح |
| 3,236,467 | 6,421,934 | أقساط إعادة التأمين الخارجية |
| 864,816 | 1,638,955 | صافي الأقساط |
| | | يضاف : |
| | | رصيد أول المدة |
| 350,000 | 350,000 | المخصص الحسابي |
| - | - | يطرح : حصة معيدي التأمين |
| 350,000 | 350,000 | المخصص الحسابي أول المدة |
| | | يطرح : |
| | | رصيد آخر المدة |
| 350,000 | 375,000 | المخصص الحسابي |
| - | - | يطرح : حصة معيدي التأمين |
| 350,000 | 375,000 | المخصص الحسابي آخر المدة |
| 864,816 | 1,613,955 | صافي الإيرادات المتحققة من الأقساط المكتتبة |

”إن الإيضاحات المرفقة من رقم (1) إلى رقم (44) تشكل جزءاً من هذه القوائم المالية وتقرأ معها“

حساب تكلفة التعويضات لأعمال التأمين على الحياة

للسنة المنتهية في 31 كانون الأول 2022

(بالدينار الأردني)

| 2021 | 2022 | |
|----------------|----------------|--------------------------------------|
| 6,278,685 | 6,024,859 | التعويضات المدفوعة |
| 7,192 | 1,315 | استحقاق وتصفيات وثائق |
| | | يطرح : |
| 5,507,172 | 5,250,979 | حصة معيدي التأمين الخارجي |
| 778,705 | 775,195 | صافي التعويضات المدفوعة |
| | | يضاف |
| | | مخصص الإبداعات آخر المدة |
| 2,310,443 | 736,170 | مبّلة |
| 10,000 | 60,000 | غير مبّلة |
| 2,071,184 | 597,454 | يطرح : حصة معيدي التأمين |
| 249,259 | 198,716 | صافي مخصص الإبداعات آخر المدة |
| 239,259 | 138,716 | مبّلة |
| 10,000 | 60,000 | غير مبّلة |
| | | يطرح |
| | | مخصص الإبداعات أول المدة |
| 2,250,701 | 2,310,443 | مبّلة |
| 10,000 | 10,000 | غير مبّلة |
| 1,924,304 | 2,071,184 | يطرح : حصة معيدي التأمين |
| 336,397 | 249,259 | صافي مخصص الإبداعات أول المدة |
| 691,567 | 724,652 | صافي تكلفة التعويضات |

”إن الإيضاحات المرفقة من رقم (1) إلى رقم (44) تشكل جزءاً من هذه القوائم المالية وتقرأ معها“

حساب أرباح (خسائر) الإكتتاب لأعمال التأمين على الحياة

للسنة المنتهية في 31 كانون الأول 2022

(بالدينار الأردني)

| 2021 | 2022 | |
|------------------|----------------|---|
| 864,816 | 1,613,955 | صافي الإيرادات المتحققة من الأقساط المكتتبه |
| | | يطرح |
| 691,567 | 724,652 | صافي تكلفة التعويضات |
| | | يضاف |
| 14 | - | عمولات مقبوضة |
| 83,128 | 123,284 | بدل خدمة إصدار وثائق التأمين |
| 7,950 | 18,235 | إيرادات الإستثمار الخاصة بحسابات الإكتتاب |
| 91,092 | 141,519 | مجموع الإيرادات |
| | | يطرح |
| 45,230 | 50,127 | تكاليف إقتناء وثائق التأمين |
| 432,017 | 700,908 | مصاريف إدارية خاصة بحسابات الإكتتاب |
| - | 118,897 | مصاريف أخرى |
| 477,247 | 869,932 | مجموع المصروفات |
| (212,906) | 160,890 | ربح (خسارة) الإكتتاب |

”إن الإيضاحات المرفقة من رقم (1) إلى رقم (44) تشكل جزءاً من هذه القوائم المالية وتقرأ معها“

حساب إيرادات الإكتتاب لأعمال التأمين العامة للسنة المنتهية في 31 كانون الأول 2022

(بالدينار الكردي)

| المجموع | فروع أخرى | | الطبي | | المسؤولية | | الدقيق والاضرار الاخرى الممتلكات | | البدني والنفق | | المركبات | | | |
|-------------------|-------------------|---------------|---------------|------------------|------------------|----------------|-------------------------------------|------------------|------------------|------------------|------------------|-------------------|-------------------|--|
| | 2021 | 2022 | 2021 | 2022 | 2021 | 2022 | 2021 | 2022 | 2021 | 2022 | 2021 | 2022 | | |
| 20,056,679 | 24,484,429 | 44,621 | 33,687 | 5,055,248 | 5,530,621 | 574,661 | 591,220 | 2,909,782 | 3,295,228 | 1,073,827 | 1,192,908 | 10,398,540 | 13,840,765 | الإعمال المباشرة |
| 607,709 | 709,951 | - | - | - | - | 81 | 80 | 177,216 | 134,907 | 55,511 | 84,093 | 374,901 | 490,871 | إعادة التأمين الإختياري الوارد |
| 20,664,388 | 25,194,380 | 44,621 | 33,687 | 5,055,248 | 5,530,621 | 574,742 | 591,300 | 3,086,998 | 3,430,135 | 1,129,338 | 1,277,001 | 10,773,441 | 14,331,636 | إجمالي الأقساط |
| 253,824 | 423,026 | - | - | - | - | - | - | 92,400 | 94,543 | 91,551 | 158,386 | 69,873 | 170,097 | أقساط إعادة التأمين المحلية يطرح |
| 4,489,602 | 5,001,373 | 40,193 | 29,407 | 228,892 | 309,550 | 498,843 | 544,013 | 2,886,162 | 3,212,081 | 822,325 | 897,329 | 13,187 | 8,993 | أقساط إعادة التأمين الخارجية أقساط إعادة التأمين الخارجية يطرح |
| 15,920,962 | 19,769,981 | 4,428 | 4,280 | 4,826,356 | 5,221,071 | 75,899 | 47,287 | 108,436 | 123,511 | 215,462 | 221,286 | 10,690,381 | 14,152,546 | صافي الأقساط |
| | | | | | | | | | | | | | | يضاف |
| | | | | | | | | | | | | | | رصيد أول السنة |
| 9,808,372 | 10,109,482 | 16,142 | 29,085 | 1,798,035 | 2,049,891 | 167,389 | 293,679 | 2,151,496 | 1,583,312 | 313,585 | 334,918 | 5,361,725 | 5,818,597 | مخصص الأقساط غير المكتسبة |
| 2,527,132 | 2,113,737 | 12,798 | 25,597 | 11,744 | 17,655 | 133,149 | 262,682 | 2,108,604 | 1,537,301 | 260,837 | 270,502 | - | - | يطرح : حصة معيدي التأمين |
| 7,281,240 | 7,995,745 | 3,344 | 3,488 | 1,786,291 | 2,032,236 | 34,240 | 30,997 | 42,892 | 46,011 | 52,748 | 64,416 | 5,361,725 | 5,818,597 | صافي مخصص الأقساط غير المكتسبة أول السنة |
| | | | | | | | | | | | | | | يطرح |
| | | | | | | | | | | | | | | رصيد آخر السنة |
| 10,109,482 | 12,449,015 | 29,085 | 21,431 | 2,049,891 | 2,186,134 | 293,679 | 293,812 | 1,583,312 | 1,994,042 | 334,918 | 393,019 | 5,818,597 | 7,560,577 | مخصص الأقساط غير المكتسبة |
| 2,113,737 | 2,606,781 | 25,597 | 18,094 | 17,655 | 38,860 | 262,682 | 278,009 | 1,537,301 | 1,934,009 | 270,502 | 337,809 | - | - | يطرح : حصة معيدي التأمين |
| 7,995,745 | 9,842,234 | 3,488 | 3,337 | 2,032,236 | 2,147,274 | 30,997 | 15,803 | 46,011 | 60,033 | 64,416 | 55,210 | 5,818,597 | 7,560,577 | صافي مخصص الأقساط غير المكتسبة آخر السنة |
| - | 490,00 | - | - | - | - | - | - | - | - | - | - | - | 490,000 | صافي التغير في مخصص عجز الأقساط |
| 15,206,457 | 17,433,492 | 4,284 | 4,431 | 4,580,411 | 5,106,033 | 79,142 | 62,481 | 105,317 | 109,489 | 203,794 | 230,492 | 10,233,509 | 11,920,566 | صافي الإيرادات المتحققة من الأقساط المكتسبة |

“إن الأيضاحات المرفقة من رقم (1) إلى رقم (44) تشكل جزءاً من هذه القوائم المالية وتقرأ معاً”

حساب تكلفة التعويضات لأعمال التأمين العامة

للسنة المنتهية في 31 كانون الأول 2022

(بالدينار الأردني)

| المجموع | 2022 | | 2021 | | المجموع | 2022 | | 2021 | | المركبات | 2022 | | 2021 | |
|---------------------------------------|-------------------|-------------------|---------------|---------------|------------------|------------------|---------------|---------------|---------------|---------------|---------------|----------------|------------------|-------------------|
| | 2021 | 2022 | 2021 | 2022 | | 2021 | 2022 | 2021 | 2022 | | 2021 | 2022 | 2021 | 2022 |
| التعويضات المدفوعة | 16,806,171 | 18,307,173 | 9,530 | 23,171 | 4,202,183 | 5,036,986 | 23,382 | 56,591 | 612,836 | 131,817 | 97,203 | 128,306 | 11,861,037 | 12,930,302 |
| يطرح | | | | | | | | | | | | | | |
| المستردات | 2,813,219 | 2,828,574 | - | 3,145 | 147,012 | 123,221 | 1,617 | 4,427 | 4,444 | 1,001 | 51,639 | 31,891 | 2,608,507 | 2,664,889 |
| حصة معيدي التأمين المحلي | 6,040 | 12,078 | - | - | - | - | - | - | 3,708 | 5,597 | 2,332 | 6,481 | - | - |
| حصة معيدي التأمين الخارجي | 838,707 | 537,067 | 9,258 | 19,462 | 161,789 | 218,231 | 5,071 | 34,365 | 584,322 | 116,557 | 33,270 | 62,983 | 44,997 | 85,469 |
| صافي التعويضات المدفوعة | 13,148,205 | 14,929,454 | 272 | 564 | 3,893,382 | 4,695,534 | 16,694 | 17,799 | 20,362 | 8,662 | 9,962 | 26,951 | 9,207,533 | 10,179,944 |
| يضاف | | | | | | | | | | | | | | |
| مخصص الإحتمالات آخر المدة | 7,152,285 | 7,968,664 | 31,131 | 25,433 | 463,087 | 91,130 | 18,400 | 50,563 | 150,249 | 384,170 | 19,906 | 260,880 | 6,469,512 | 7,156,488 |
| مبلغ | 2,773,008 | 2,289,892 | - | - | 103,008 | 44,892 | - | - | 45,000 | 45,000 | 75,000 | 75,000 | 2,550,000 | 2,125,000 |
| يطرح: | | | | | | | | | | | | | | |
| حصة معيدي التأمين | 521,843 | 959,505 | 20,669 | 15,134 | 23,310 | 3,993 | 1,295 | 37,567 | 143,417 | 343,211 | 10,953 | 233,642 | 322,199 | 325,958 |
| المستردات | 411,136 | 366,024 | - | - | - | - | - | - | - | - | - | - | 411,136 | 366,024 |
| صافي مخصص الإحتمالات آخر المدة | 8,992,314 | 8,933,027 | 10,462 | 10,299 | 542,785 | 132,029 | 17,105 | 12,996 | 51,832 | 85,959 | 83,953 | 102,238 | 8,286,177 | 8,589,506 |
| مبلغ | 6,223,285 | 6,643,135 | 10,462 | 10,299 | 443,756 | 87,137 | 17,105 | 12,996 | 6,832 | 40,959 | 8,953 | 27,238 | 5,736,177 | 6,464,506 |
| غير مبلغ | 2,769,029 | 2,289,892 | - | - | 99,029 | 44,892 | - | - | 45,000 | 45,000 | 75,000 | 75,000 | 2,550,000 | 2,125,000 |
| يطرح | | | | | | | | | | | | | | |
| مخصص الإحتمالات أول المدة | 8,080,464 | 7,152,285 | 25,299 | 31,131 | 416,122 | 463,087 | 27,568 | 18,400 | 666,130 | 150,249 | 19,850 | 19,906 | 6,925,495 | 6,469,512 |
| مبلغ | 2,797,606 | 2,773,008 | - | - | 127,606 | 103,008 | - | - | 45,000 | 45,000 | 75,000 | 75,000 | 2,550,000 | 2,550,000 |
| غير مبلغ | 1,115,401 | 521,843 | 15,000 | 20,669 | 20,607 | 23,310 | 6,364 | 1,295 | 650,267 | 143,417 | 10,969 | 10,953 | 412,194 | 322,199 |
| المستردات | 446,363 | 411,136 | - | - | - | - | - | - | - | - | - | - | 446,363 | 411,136 |
| صافي مخصص الإحتمالات أول المدة | 9,316,306 | 8,992,314 | 10,299 | 10,462 | 523,121 | 542,785 | 21,204 | 17,105 | 60,863 | 51,832 | 83,881 | 83,953 | 8,616,938 | 8,286,177 |
| صافي تكلفة التعويضات | 12,824,213 | 14,870,167 | 435 | 401 | 3,913,046 | 4,284,778 | 12,595 | 13,690 | 11,331 | 42,789 | 10,034 | 45,236 | 8,876,772 | 10,483,273 |

”إن الرياضات المرفقة من رقم (1) إلى رقم (44) تشكل جزءاً من هذه القوائم المالية وتقرأ معها“

حساب أرباح الإكتتاب لأعمال التأمينات العامة للسنة المنتهية في 31 كانون الأول 2022

(بالدينار الأردني)

| المجموع | أخرى | | الطبي | | المسؤولية | | الدقيق والضرر الأخرى للممتلكات | | البحري والتعل | | المركبات | | صافي الإيرادات المحققة من الائساف المكتتبية |
|------------------------------------|------------|--------|--------|-----------|-----------|---------|-----------------------------------|---------|---------------|---------|----------|------------|--|
| | 2021 | 2022 | 2021 | 2022 | 2021 | 2022 | 2021 | 2022 | 2021 | 2022 | 2021 | 2022 | |
| 15,206,457 | 17,433,492 | 4,284 | 4,431 | 4,580,411 | 5,106,033 | 79,142 | 62,481 | 105,317 | 109,489 | 203,794 | 230,492 | 10,233,509 | 11,920,566 |
| بطرح | | | | | | | | | | | | | |
| 12,824,213 | 15,870,167 | 435 | 401 | 3,913,046 | 4,284,778 | 12,595 | 13,690 | 11,331 | 42,789 | 10,034 | 45,236 | 8,876,772 | 10,483,273 |
| يضاف | | | | | | | | | | | | | |
| 1,037,193 | 1,057,535 | 13,690 | 9,319 | 30,986 | 37,842 | 98,482 | 95,026 | 444,199 | 401,792 | 447,467 | 511,822 | 2,369 | 1,734 |
| 1,043,543 | 1,299,607 | 2,612 | 2,435 | 290,522 | 345,972 | 14,496 | 13,460 | 90,323 | 80,499 | 32,309 | 37,738 | 613,281 | 819,503 |
| 302,912 | 313,317 | - | - | 250,056 | 274,854 | - | - | - | - | 38,170 | 760 | 14,686 | 37,703 |
| 2,383,648 | 2,670,459 | 16,302 | 11,754 | 571,564 | 658,668 | 112,978 | 108,486 | 534,522 | 482,291 | 517,946 | 550,320 | 630,336 | 858,940 |
| مجموع الإيرادات | | | | | | | | | | | | | |
| | | | | | | | | | | | | | |
| 755,334 | 806,709 | 3,157 | 2,002 | 71,825 | 66,252 | 29,820 | 32,746 | 89,093 | 81,777 | 50,434 | 53,705 | 511,005 | 570,227 |
| تكاليف إقتناء وثائق التأمين | | | | | | | | | | | | | |
| 108,615 | 236,403 | - | - | - | - | - | - | 59,000 | 63,550 | 16,000 | 16,000 | 33,615 | 156,853 |
| أقساف مائض الخسارة | | | | | | | | | | | | | |
| 2,294,553 | 2,283,887 | 3,445 | 4,297 | 505,610 | 470,408 | 59,994 | 49,145 | 342,435 | 293,092 | 152,948 | 128,354 | 1,230,121 | 1,338,591 |
| مصاريف إدارة خاصة بحسابات الإكتتاب | | | | | | | | | | | | | |
| 423,678 | 461,803 | - | 158 | 370,243 | 406,976 | - | - | - | 1,984 | - | 1,894 | 53,435 | 50,791 |
| مصاريف أخرى | | | | | | | | | | | | | |
| 3,582,180 | 3,788,802 | 6,602 | 6,457 | 947,678 | 943,636 | 89,814 | 81,891 | 490,528 | 440,403 | 219,382 | 199,953 | 1,828,176 | 2,116,462 |
| مجموع المصروفات | | | | | | | | | | | | | |
| 1,183,712 | 1,444,982 | 13,549 | 9,327 | 291,251 | 536,287 | 89,711 | 75,386 | 137,980 | 108,588 | 492,324 | 535,623 | 158,897 | 179,771 |
| ربح الإكتتاب | | | | | | | | | | | | | |

“إن الأيضاف المرفقة من رقم (1) إلى رقم (44) تشكل جزءاً من هذه القوائم المالية وتقرأ معها“

1. عام

تأسست شركة القدس للتأمين في عام 1975 وسجلت كشركة مساهمة عامة تحت الرقم (93)، برأسمال مصرح به يبلغ (160,000) دينار/ سهم تم زيادته عدة مرات حتى أصبح (8) مليون دينار/ سهم، إن مركز تسجيل الشركة هو المملكة الأردنية الهاشمية.

تقوم الشركة بمزاولة أعمال التأمين والتي تتضمن تأمين المركبات والتأمين ضد الحريق والحوادث والتأمين البحري والجوي والبري وأعمال التأمين الصحي والتأمين على الحياة والمسؤولية.

تم إقرار القوائم المالية المرفقة من قبل مجلس إدارة الشركة في جلسته المنعقدة بتاريخ 12 شباط 2023، وهي خاضعة لموافقة الهيئة العامة للمساهمين.

2. أهم السياسات المحاسبية

أسس إعداد القوائم المالية

تم إعداد القوائم المالية للشركة وفقاً للمعايير الصادرة عن مجلس معايير المحاسبة الدولية ووفقاً للقوانين المحلية النافذة وبموجب النماذج الموضوعة من البنك المركزي الأردني.

تم إعداد القوائم المالية وفقاً لمبدأ الكلفة التاريخية بإستثناء الموجودات المالية التي تظهر بالقيمة العادلة.

إن الدينار الأردني هو عملة إظهار القوائم المالية والذي يمثل العملة الرئيسية للشركة.

إن السياسات المحاسبية المتبعة للسنة الحالية متماثلة مع السياسات التي تم اتباعها في السنة السابقة، بإستثناء المعايير الجديدة التي أصبحت واجبة التطبيق إعتباراً من بداية السنة المالية الحالية.

تطبيق معايير التقارير المالية الدولية الجديدة

أصدر مجلس معايير المحاسبة الدولية معيار الإبلاغ المالي الدولي رقم (17) "عقود التأمين" في عام 2017 بديلاً عن معيار الإبلاغ المالي الدولي رقم (4) والذي يحمل نفس الاسم وسيتم تطبيق هذا المعيار بأثر رجعي للفترات المالية التي تبدأ في أو بعد 1 كانون الثاني 2023، مع السماح بالتطبيق المبكر شريطة أن تكون المنشأة قد طبقت معيار الإبلاغ المالي الدولي رقم (9) ومعيار الإبلاغ المالي الدولي رقم (15) قبل أو مع معيار الإبلاغ المالي الدولي رقم (17).

ويتمثل هدف المعيار في ضمان قيام المنشأة بتقديم المعلومات الملائمة عن تلك العقود، وتوفير هذه المعلومات لمستخدمي القوائم المالية الأساس للقيام بتقييم أثر عقود التأمين على مركز الشركة المالي وتدفعاتها النقدية.

لقد قامت الشركة بتنفيذ المرحلتين الأولى والثانية من مراحل تطبيق المعيار والمتمثلة بتحليل الفجوة وتقييم الفروقات الناتجة عنها ومرحلة الإعداد والتصميم وقد انتهت الشركة وبالاستعانة بمستشار خارجي من إعداد مسودة التقرير الأولي للأرصدة الإفتتاحية الناتجة عن تطبيق المعيار كما في 2022/1/1 وتم تسليمها للبنك المركزي الأردني مع نهاية العام 2022.

معلومات القطاعات

قطاع الأعمال يمثل مجموعة من الموجودات و العمليات التي تشترك معاً في تقديم منتجات أو خدمات خاضعة لمخاطر و عوائد تختلف عن تلك المتعلقة بقطاعات أخرى والتي يتم قياسها وفقاً للتقارير التي تم إستعمالها من قبل المدير التنفيذي وصانع القرار الرئيسي لدى الشركة.

القطاع الجغرافي يرتبط في تقديم منتجات أو خدمات في بيئة اقتصادية محددة خاضعة لمخاطر و عوائد تختلف عن تلك المتعلقة بقطاعات عمل في بيئات إقتصادية أخرى.

إستخدام التقديرات

إن إعداد القوائم المالية وتطبيق السياسات المحاسبية يتطلب من إدارة الشركة القيام بتقديرات وإجتهدات تؤثر في مبالغ الموجودات والمطلوبات المالية والإفصاح عن الإلتزامات المحتملة كما أن هذه التقديرات والإجتهدات تؤثر في الإيرادات والمصاريف والمخصصات وكذلك في التغييرات في القيمة العادلة التي تظهر ضمن حقوق الملكية وبشكل خاص يتطلب من إدارة الشركة إصدار أحكام وإجتهدات هامة لتقدير مبالغ التدفقات النقدية المستقبلية وأوقاتها. إن التقديرات المذكورة مبنية بالضرورة على فرضيات وعوامل متعددة لها درجات متفاوتة من التقدير وعدم التيقن وإن النتائج الفعلية قد تختلف عن التقديرات وذلك نتيجة التغييرات الناجمة عن أوضاع وظروف تلك التقديرات في المستقبل.

إننا نعتقد بأن تقديراتنا ضمن القوائم المالية معقولة ومفصلة على النحو التالي:

- يتم تكوين مخصص تدني مدينين إعتماًداً على أسس وفرضيات معتمدة من قبل إدارة الشركة لتقدير المخصص الواجب تكوينه بموجب متطلبات المعايير الدولية للتقارير المالية.
- يتم تحميل السنة المالية بما يخصها من نفقة ضريبة الدخل وفقاً للأنظمة والقوانين.
- تقوم الإدارة بإعادة تقدير الأعمار الإنتاجية للأصول الملموسة وغير الملموسة بشكل دوري لغايات إحتساب الإستهلاكات والإطفاءات السنوية إعتماًداً على الحالة العامة لتلك الأصول وتقديرات الأعمار الإنتاجية المتوقعة في المستقبل، ويتم أخذ خسارة التدني (إن وجدت) في قائمة الدخل.
- يتم تقدير مخصص الإبداعات والمخصصات الفنية إعتماًداً على دراسات فنية ووفقاً لتعليمات إدارة التأمين كما يتم إحتساب المخصص الحسابي وفقاً لدراسات إكتوارية.
- يتم تكوين مخصص لقاء القضايا المقامة ضد الشركة إعتماًداً على دراسة قانونية معدة من قبل محامي الشركة والتي بموجبها يتم تحديد المخاطر المحتمل حدوثها في المستقبل ويعاد النظر في تلك الدراسات بشكل دوري.
- تقوم إدارة الشركة بتقدير قيمة خسائر تدني الموجودات المالية وفقاً لمعيار التقارير المالية الدولية رقم (9) حيث تتطلب هذه العملية إستخدام العديد من الفرضيات والتقديرات عند إحتساب التدفقات النقدية المستقبلية وقيم الضمانات ونسب التعثر وأرصدة الموجودات المالية عند التعثر وتحديد فيما إذا كان هناك زيادة في درجة المخاطر الائتمانية للموجودات المالية.

تاريخ الإعراف بالموجودات المالية

يتم الإعراف بشراء أو بيع الموجودات المالية في تاريخ المتاجرة (تاريخ التزام الشركة ببيع أو شراء الموجودات المالية).

القيمة العادلة

إن أسعار الإغلاق (شراء موجودات / بيع مطلوبات) بتاريخ القوائم المالية في أسواق نشطة تمثل القيمة العادلة للأدوات المالية التي لها أسعار سوقية.

في حال عدم توفر أسعار معلنة أو عدم وجود تداول نشط لبعض الأدوات المالية أو عدم نشاط السوق يتم تقدير قيمتها العادلة بعدة طرق منها:

- مقارنة بالقيمة السوقية الحالية لأداة مالية مشابهة لها إلى حد كبير.
- تحليل التدفقات النقدية المستقبلية و خصم التدفقات النقدية المتوقعة بنسبة مستخدمة في أداة مالية مشابهة لها.
- نماذج تسعير الخيارات.

تهدف طرق التقييم إلى الحصول على قيمة عادلة تعكس توقعات السوق و تأخذ بالإعتبار العوامل السوقية و أية مخاطر أو منافع متوقعة عند تقدير قيمة الأدوات المالية، و في حال وجود أدوات مالية يتعذر قياس قيمتها العادلة بشكل يعتمد عليه يتم إظهارها بالتكلفة بعد تنزيل أي تدني في قيمتها.

موجودات مالية بالكلفة المطفأة

يتضمن هذا البند الموجودات المالية المحتفظ بها ضمن نماذج أعمال تهدف إلى تحصيل التدفقات النقدية التعاقدية والتي تتمثل بدفعات من أصل الدين والفائدة على رصيد الدين القائم.

يتم إثبات هذه الموجودات عند الشراء بالكلفة مضافاً إليها مصاريف الاقتناء، وتطفاً علاوة أو خصم الشراء باستخدام طريقة الفائدة الفعلية.

يتم قيد التدني في قيمة هذه الموجودات والذي يمثل الفرق بين القيمة المثبتة في السجلات والقيمة الحالية للتدفقات النقدية المتوقعة المخصومة بسعر الفائدة الفعلي في قائمة الدخل.



إعادة التصنيف

يجوز إعادة التصنيف من الموجودات المالية من التكلفة المطفأة إلى موجودات مالية بالقيمة العادلة من خلال قائمة الدخل وبالعكس فقط عندما تقوم المنشأة بتغيير نموذج الأعمال الذي قامت على أساسه بتصنيف تلك الموجودات كما هو مذكور أعلاه، مع الأخذ بعين الاعتبار ما يلي:

- لا يجوز استرجاع أية أرباح أو خسائر أو فوائد تم الاعتراف بها مسبقاً.
- عند إعادة تصنيف الموجودات المالية بحيث يتم قياسها بالقيمة العادلة يتم تحديد قيمتها العادلة في تاريخ إعادة التصنيف، ويتم قيد أية أرباح أو خسائر ناتجة عن الفروقات بين القيمة المسجلة سابقاً والقيمة العادلة في قائمة الدخل.
- عند إعادة تصنيف الموجودات المالية بحيث يتم قياسها بالكلفة المطفأة يتم تسجيلها بقيمتها العادلة كما في تاريخ إعادة التصنيف.

موجودات مالية بالقيمة العادلة من خلال قائمة الدخل

تقاس باقي الموجودات المالية التي لا تحقق شروط الموجودات المالية بالكلفة المطفأة كموجودات مالية بالقيمة العادلة.

يتضمن هذا البند الإستثمار في أسهم وإسناد الشركات المحتفظ بها لأغراض المتاجرة، وتحقيق الأرباح من تقلبات الأسعار السوقية قصيرة الأجل.

يتم إثبات هذه الموجودات عند الشراء بالقيمة العادلة (تقيد مصاريف الاقتناء في قائمة الدخل عند الشراء) ويعاد تقييمها لاحقاً بالقيمة العادلة، ويظهر التغير في القيمة العادلة لها في قائمة الدخل بما في ذلك التغير في القيمة العادلة الناتج عن فروقات تحويل الموجودات غير النقدية بالعملات الأجنبية، وفي حال بيع هذه الموجودات أو جزء منها يتم قيد الأرباح أو الخسائر الناتجة عن عملية البيع في قائمة الدخل.

لا يجوز إعادة تصنيف أية موجودات مالية من أو إلى هذا البند إلا في الحالات المحددة في معايير التقارير المالية الدولية.

يتم إثبات الأرباح الموزعة أو الفوائد المكتسبة على هذه الموجودات في قائمة الدخل.

موجودات مالية بالقيمة العادلة من خلال قائمة الدخل الشامل

يتضمن هذا البند الإستثمارات الاستراتيجية المحتفظ بها على المدى الطويل وليس بهدف المتاجرة.

يتم إثبات هذه الموجودات عند الشراء بالقيمة العادلة مضافاً إليها مصاريف الاقتناء ويعاد تقييمها لاحقاً بالقيمة العادلة، ويظهر التغير في القيمة العادلة لها في قائمة الدخل الشامل ضمن حقوق الملكية الموحدة بما في ذلك التغير في القيمة العادلة الناتج عن فروقات تحويل الموجودات غير النقدية بالعملات الأجنبية، وفي حال بيع هذه الموجودات أو جزء منها يتم تحويل رصيد التغير المتراكم في القيمة العادلة الخاص بالموجودات المباعة إلى الأرباح والخسائر المدورة بشكل مباشر.

يتم إثبات الأرباح الموزعة على هذه الموجودات في قائمة الدخل.

التدني في قيمة الموجودات المالية

تقوم الشركة بمراجعة قيمة الموجودات المالية المثبتة في سجلات الشركة في تاريخ البيانات المالية لتحديد فيما إذا كانت هنالك مؤشرات تدل على وجود تدني في قيمتها. في حالة وجود مثل هذه المؤشرات فإنه يتم تقدير القيمة القابلة للإسترداد للموجودات من أجل تحديد خسارة التدني. في حال إنخفاض القيمة القابلة للإسترداد عن صافي القيمة الدفترية المثبتة في سجلات الشركة، يتم إثبات قيمة الإنخفاض في قائمة الدخل.

الإستثمارات العقارية

تظهر الإستثمارات العقارية بالتكلفة بعد طرح الإستهلاك المتراكم بإستثناء الأراضي، و يتم إستهلاك هذه الإستثمارات على مدى عمرها الإنتاجي بنسبة 2%، يتم تسجيل أي تدني في قيمتها في قائمة الدخل. يتم تسجيل الإيرادات أو المصاريف التشغيلية لهذه الإستثمارات في قائمة الدخل.

يتم تقييم الإستثمارات العقارية بما يتفق مع القرارات الصادرة عن وزارة الصناعة والتجارة والتموين - إدارة التأمين ويتم الإفصاح عن قيمتها العادلة في إيضاح الإستثمارات العقارية.

عقود الإيجار قصيرة الأجل وعقود إيجار الأصول منخفضة القيمة

تقوم الشركة بتطبيق الإعفاء المتعلق بالإعتراف بعقود الإيجار قصيرة الأجل على بعض عقود الإيجار قصيرة الأجل (عقود الإيجار التي تبلغ مدتها 12 شهراً أو أقل من تاريخ البدء ولا تتضمن خيار شراء الأصل). كما تقوم الشركة أيضاً بتطبيق الإعفاء المتعلق بعقود الإيجار للأصول منخفضة القيمة على بعض عقود الإيجار للأصول التي تعتبر منخفضة القيمة. يتم الإعتراف بدفعات الإيجار لعقود قصيرة الأجل وعقود إيجار الأصول منخفضة القيمة كمصروفات على أساس القسط الثابت على مدة عقد الإيجار.

النقد و ما في حكمه

يمثل النقد وما في حكمه النقد في الصندوق و الأرصدة لدى البنوك وودائع لدى البنوك و بإستحقاقات لا تتجاوز الثلاثة أشهر بعد تنزيل حسابات البنوك الدائنة و الأرصدة مقيدة السحب.

ذمم معيدي التأمين

تحتسب حصص معيدي التأمين من أقساط التأمين و التعويضات المدفوعة والمخصصات الفنية و كافة الحقوق و الإلتزامات المترتبة عن إعادة التأمين بناء على العقود المبرمة بين الشركة ومعيدي التأمين ووفقاً لأساس الإستحقاق.

التدني في قيمة موجودات إعادة التأمين

إذا كان هناك أي مؤشر يدل على انخفاض في قيمة موجودات إعادة التأمين الخاصة بالشركة صاحبة العقود المعاد تأمينها، عندها على الشركة تخفيض القيمة الحالية لتلك العقود و تسجيل خسارة التدني في قائمة الدخل. يتم الاعتراف بالتدني في الحالات التالية فقط:

1. وجود دليل موضوعي نتيجة حدث حصل بعد تسجيل موجودات إعادة التأمين يؤكد على عدم قدرة الشركة على تحصيل كل المبالغ المستحقة تحت شروط العقود.
2. يوجد لذلك الحدث أثر يمكن قياسه بشكل واضح وموثوق على المبالغ التي ستقوم الشركة بتحصيلها من معيد التأمين.

تكاليف إقتناء وثائق التأمين

تمثل تكاليف الإقتناء التكاليف التي تتكبدها الشركة مقابل بيع أو إكتتاب او بدء عقود تأمين جديدة. ويتم تسجيل تكاليف الإقتناء في قائمة الدخل.

ممتلكات و معدات

تظهر الممتلكات والمعدات بالتكلفة بعد تنزيل الاستهلاك المتراكم و أية خسائر تدني متراكمة، ويتم إستهلاك الممتلكات والمعدات (بإستثناء الأراضي) عندما تكون جاهزة للإستخدام بطريقة القسط الثابت على مدى العمر الإنتاجي المتوقع لها بإستخدام النسب السنوية التالية، ويتم تسجيل مصروف الإستهلاك في قائمة الدخل.

| مبانٍ | %2 |
|--------------|----------|
| أجهزة وأثاث | 20 - 30% |
| وسائط نقل | 15 - 30% |
| ممتلكات أخرى | 24% |

تم إحتساب إستهلاك الممتلكات والمعدات عندما تكون هذه الموجودات جاهزة للإستخدام للأغراض المنوي استعمالها، يجب إظهار كامل قيمة مصروف الإستهلاك للفترة ضمن البند المخصص لذلك في قائمة الدخل.

تظهر الممتلكات والمعدات قيد الإنشاء، لاستعمال الشركة، بالتكلفة بعد تنزيل أية خسائر تدني في قيمتها. عندما يقل المبلغ الممكن استرداده من أي من الممتلكات والمعدات عن صافي قيمتها الدفترية فإنه يتم تخفيض قيمتها الى القيمة الممكن استردادها و تسجل قيمة التدني في قائمة الدخل.

يتم مراجعة العمر الإنتاجي للممتلكات والمعدات في نهاية كل عام، فإذا كانت توقعات العمر الإنتاجي تختلف عن التقديرات المعدة مسبقاً يتم تسجيل التغيير في التقدير للسنوات اللاحقة بإعتباره تغيير في التقديرات.

تظهر الأرباح أو الخسائر الناتجة عن إستبعاد أو حذف أي من الممتلكات و المعدات، والتي تمثل الفرق بين المبلغ المتحصل من البيع و القيمة الدفترية للأصل في قائمة الدخل.

يتم إستبعاد الممتلكات و المعدات عند التخلص منها أو عندما لا يعود لها أي منافع مستقبلية متوقعة من استخدامها أو من التخلص منها.

الموجودات المالية المرهونة

هي تلك الموجودات المالية المرهونة لصالح أطراف أخرى مع وجود حق للطرف الاخر بالتصرف فيها (بيع أو إعادة رهن). يستمر تقييم هذه الموجودات وفق السياسات المحاسبية المتبعة لتقييم كل منها حسب تصنيفه الأصلي.

الموجودات غير الملموسة

تشمل الموجودات غير الملموسة أنظمة الحاسوب وبرامج الحاسب الآلي وتقوم إدارة الشركة بتقدير العمر الزمني لكل بند بحيث يتم إطفاء تلك الموجودات بطريقة القسط الثابت بنسبة 20% - 30%.

الموجودات غير الملموسة التي يتم الحصول عليها من خلال الاندماج تقيد بالقيمة العادلة في تاريخ الحصول عليها. اما الموجودات غير الملموسة التي يتم الحصول عليها من خلال طريقة أخرى غير الاندماج فيتم تسجيلها بالتكلفة.

يتم تصنيف الموجودات غير الملموسة على أساس تقدير عمرها الزمني لفترة محددة أو لفترة غير محددة. و يتم إطفاء الموجودات غير الملموسة التي لها عمر زمني محدد خلال هذا العمر و يتم قيد الإطفاء في قائمة الدخل. أما الموجودات غير الملموسة التي عمرها الزمني غير محدد فيتم مراجعة التدني في قيمتها في تاريخ القوائم المالية و يتم تسجيل أي تدني في قيمتها في قائمة الدخل.

لا يتم رسملة الموجودات غير الملموسة الناتجة داخلياً في الشركة و يتم تسجيلها في قائمة الدخل في نفس الفترة.

يتم مراجعة أية مؤشرات على تدني قيمة الموجودات غير الملموسة في تاريخ القوائم المالية. كذلك يتم مراجعة تقدير العمر الزمني لتلك الموجودات و يتم إجراء أية تعديلات على الفترات اللاحقة.

المخصصات

يتم الاعتراف بالمخصصات عندما يكون على الشركة التزامات في تاريخ القوائم المالية ناشئة عن أحداث سابقة، و أن تسديد الإلتزامات محتمل و يمكن قياس قيمتها بشكل يعتمد عليه.

تمثل المبالغ المعترف بها كمخصصات أفضل تقدير للمبالغ المطلوبة لتسوية الإلتزام كما في تاريخ القوائم المالية، مع الاخذ بعين الإعتبار المخاطر و عدم التيقن المرتبط بالإلتزام. عندما يتم تحديد قيمة المخصص على أساس التدفقات النقدية المقدرة لتسوية الإلتزام الحالي، فإن قيمته الدفترية تمثل القيمة الحالية لهذه التدفقات النقدية.

عندما يكون من المتوقع أن يتم استرداد بعض أو كافة المنافع الاقتصادية المطلوبة من أطراف أخرى لتسوية المخصص، يتم الاعتراف بالذمة المدينة ضمن الموجودات إذا كان استلام التعويضات فعليا مؤكداً و يمكن قياس قيمتها بشكل يعتمد عليه.

أ- المخصصات الفنية:

يتم رصد المخصصات الفنية و الاحتفاظ بها وفقاً لتعليمات إدارة التأمين و ذلك كما يلي:

- يحسب مخصص الأقساط غير المكتسبة لأعمال التأمينات العامة على أساس عدد الأيام المتبقية لإنهاء مدة وثيقة التأمين و على إعتبار أن عدد أيام السنة (365) يوم و يستثنى من ذلك إجازة التأمين البحري و النقل حيث يحسب على أساس الأقساط المكتتبة للوثائق السارية بتاريخ إعداد القوائم المالية المقدمة وفقاً لأحكام القانون و الأنظمة و التعليمات الصادرة بمقتضاه.

- يحسب مخصص الإبداعات (المبلغة) بتحديد الحد الأقصى لقيمة التكاليف الإجمالية المتوقعة لكل إبداء على حده.

- يحسب مخصص العجز في الأقساط و مخصص الإبداعات غير المبلغة بناء على خبرة الشركة و تقديراتها.

- يحسب مخصص الأقساط غير المكتسبة لأعمال التأمين على الحياه بناء على خبرة الشركة و تقديراتها.

- يحسب المخصص الحسابي لوثائق التأمين على الحياة وفقاً لأحكام التعليمات والقرارات الصادرة عن إدارة التأمين بهذا الخصوص.

ب- مخصص تدني مدينون:

يتم إتخاذ مخصص تدني للمدينين عندما يكون هنالك دليل موضوعي بأن الشركة لن تتمكن من تحصيل كامل أو جزء من المبالغ المطلوبة، و يحتسب هذا المخصص على أساس الفرق بين القيمة الدفترية و القيمة القابلة للإسترداد، حيث تقوم الشركة بالإفصاح عن الطريقة المستخدمة لإحتساب مخصص تدني المدينين.

ج. مخصص تعويض نهاية الخدمة:

يتم إحتساب مخصص تعويض نهاية الخدمة للموظفين وفقاً لسياسة الشركة التي تتوافق مع قانون العمل الأردني.

يتم تسجيل التعويضات السنوية المدفوعة للموظفين الذين يتركون الخدمة على حساب مخصص تعويض نهاية الخدمة عند دفعها، ويتم أخذ مخصص للإلتزامات المترتبة على الشركة عن تعويض نهاية الخدمة للموظفين في قائمة الدخل.

اختبار كفاية الإلتزام

يتم بتاريخ القوائم المالية تقييم كفاية و ملائمة مطلوبات التأمين وذلك عن طريق إحتساب القيمة الحالية للتدفقات النقدية المستقبلية الخاصة لعقود التأمين القائمة.

إذا أظهر التقييم أن القيمة الحالية لمطلوبات التأمين (نفقات شراء مختلفة أقل ملائمة و أصول غير ملموسة ذات علاقة)، غير كافية بالمقارنة مع التدفقات النقدية المستقبلية المتوقعة عندها يتم إدراج كامل قيمة النقص في قائمة الدخل.

ضريبة الدخل

يمثل مصاريف الضرائب مبالغ الضرائب المستحقة والضرائب المؤجلة.

أ - الضرائب المستحقة

تحسب مصاريف الضرائب المستحقة على أساس الأرباح الخاضعة للضريبة، وتختلف الأرباح الخاضعة للضريبة عن الأرباح المعلنة في قائمة الدخل لأن الأرباح المعلنة تشمل إيرادات غير خاضعة للضريبة أو مصاريف غير قابلة للتنزيل في السنة المالية وإنما في سنوات لاحقة أو الخسائر المتراكمة المقبولة ضريبياً أو بنود ليست خاضعة أو مقبولة للتنزيل لأغراض ضريبية.

تحسب الضرائب بموجب النسب الضريبية المقررة بموجب القوانين والأنظمة والتعليمات في البلدان التي تعمل بها الشركة.

ب - الضرائب المؤجلة

إن الضرائب المؤجلة هي الضرائب المتوقع دفعها أو إستردادها نتيجة الفروقات الزمنية المؤقتة بين قيمة الموجودات أو المطلوبات في القوائم المالية والقيمة التي يتم إحتساب الربح الضريبي على أساسها. يتم إحتساب الضرائب بإستخدام طريقة الإلتزام بالقوائم المالية وتحسب الضرائب المؤجلة وفقاً للنسب الضريبية التي يتوقع تطبيقها عند تسوية الإلتزام الضريبي أو تحقيق الموجودات الضريبية المؤجلة.

يتم مراجعة رصيد الموجودات الضريبية المؤجلة في تاريخ القوائم المالية ويتم تخفيضها في حالة توقع عدم إمكانية الإستفادة من تلك الموجودات الضريبية المؤجلة جزئياً أو كلياً أو بتسديد الإلتزام الضريبي أو إنتفاء الحاجة له.

تكاليف إصدار أو شراء أسهم شركة التأمين

يتم قيد أي تكاليف ناتجة عن إصدار أو شراء أسهم شركة التأمين على الأرباح المدورة (بالصافي بعد الأثر الضريبي لهذه التكاليف إن وجد) إذا لم تستكمل عملية الإصدار أو الشراء فيتم قيد هذه التكاليف كمصاريف على قائمة الدخل.

التقاص

يتم إجراء تقاص بين الموجودات المالية والمطلوبات المالية وإظهار المبلغ الصافي في قائمة المركز المالي فقط عندما تتوفر الحقوق القانونية الملزمة وكذلك عندما يتم تسويتها على أساس التقاص أو يكون تحقق الموجودات وتسوية المطلوبات في نفس الوقت.



تحقق الإيرادات

أ- عقود التأمين

يتم تسجيل أقساط التأمين الناتجة عن عقود التأمين كإيرادات للسنة (أقساط تأمين مكتسبة) على أساس الفترات الزمنية المستحقة وبما يتناسب مع فترة التغطية التأمينية. يتم تسجيل أقساط التأمين غير المكتسبة من خلال عقود التأمين كما بتاريخ القوائم المالية ضمن المطلوبات كأقساط تأمين غير مكتسبة.

يتم قيد الإيداعات ومصاريف تسويات الخسائر المتكبدة ضمن قائمة الدخل على أساس قيمة الإلتزام المتوقع للتعويض العائد إلى حملة عقد التأمين أو إلى أطراف أخرى متضررة.

ب- إيرادات التوزيعات والفوائد

يتم تحقق إيرادات التوزيعات من الإستثمارات عندما ينشأ حق للمساهمين بإستلام دفعات عن توزيعات الأرباح وذلك عند إقرارها من الهيئة العامة للمساهمين.

يتم إحتساب إيرادات الفوائد وفقاً لأساس الإستحقاق، على أساس الفترات الزمنية المستحقة والمبالغ الأصلية ومعدل الفائدة المكتسب.

ج- إيرادات الإيجارات

يتم الإعتراف بإيرادات الإيجارات من الإستثمارات العقارية بعقود إيجار تشغيلية بطريقة القسط الثابت على مدة تلك العقود، يتم الأعتراف بالمصاريف الأخرى بناءً على أساس الإستحقاق.

الإعتراف بالمصاريف

يتم أطفاء كافة العمولات والتكاليف الأخرى للحصول على وثائق التأمين الجديدة أو المجددة في قائمة الدخل في سنة حدوثها، ويتم الأعتراف بالمصاريف الأخرى بناءً على أساس الإستحقاق.

تعويضات التأمين

تمثل تعويضات التأمين الإيداعات المدفوعة خلال السنة والتغير في مخصص الإيداعات.

تشمل تعويضات التأمين كل المبالغ المدفوعة خلال العام، سواءً كانت تخص السنة الحالية أو السنوات السابقة، تمثل الإيداعات تحت التسوية أعلى قيمة مقدرة لتسوية كافة الإيداعات الناتجة عن أحداث حصلت قبل تاريخ القوائم المالية ولكن لم يتم تسويتها حتى تاريخه. يتم إحتساب الإيداعات تحت التسوية على أساس أفضل معلومات متوفرة في تاريخ إقفال القوائم المالية وتشمل مخصص للإيداعات غير المبلغة.

تعويضات الحطام والتنازل

يتم الأخذ في الاعتبار العائد المتوقع من الحطام وتعويضات التنازل عند قياس الإلتزام لمقابلة الإِدعاءات.

المصاريف الإدارية والعمومية

يتم تحميل كافة المصاريف الإدارية والعمومية القابلة للتوزيع لكل فرع تأمين على حدا كما يتم توزيع (80%) من المصاريف الإدارية الغير قابلة للتوزيع على دوائر التأمين المختلفة على أساس الأقساط المتحققة لكل دائرة منسوباً إلى إجمالي الأقساط.

نفقات الموظفين

يتم تحميل كافة نفقات الموظفين القابلة للتوزيع لكل فرع تأمين على حدا كما يتم توزيع (80%) من نفقات الموظفين الغير قابلة للتوزيع على دوائر التأمين المختلفة على أساس الأقساط المتحققة لكل دائرة منسوباً إلى إجمالي الأقساط.

العملات الأجنبية

يتم تسجيل المعاملات التي تتم بالعملات الأجنبية خلال السنة بأسعار الصرف السائدة في تاريخ إجراء المعاملات.

يتم تحويل أرصدة الموجودات المالية والمطلوبات المالية بأسعار العملات الأجنبية الوسيطة السائدة في تاريخ القوائم المالية والمعلنة من البنك المركزي الأردني.

يتم تحويل الموجودات غير المالية والمطلوبات غير المالية بالعملات الأجنبية والظاهرة بالقيمة العادلة في تاريخ تحديد قيمتها العادلة.

يتم تسجيل الموجودات غير المالية والمطلوبات غير المالية بالعملات الأجنبية والظاهرة بالقيمة العادلة في تاريخ تحديد قيمتها العادلة.

يتم تسجيل الأرباح والخسائر الناتجة عن تحويل العملات الأجنبية في قائمة الدخل.



3. ودائع لدى البنوك

| 2021 | 2022 | | | | | البنك |
|-------------------|-------------------|---|---|---|----------------------|---------------------------------------|
| المجموع | المجموع | ودائع وشهادات إيداع تستحق بعد أكثر من سنة | ودائع وشهادات إيداع تستحق بعد أكثر من ثلاثة أشهر وحتى سنة | ودائع وشهادات إيداع تستحق شهر وحتى ثلاثة أشهر | ودائع تستحق خلال شهر | |
| 14,443,335 | 17,001,101 | - | 13,941,101 | 1,000,000 | 2,060,000 | داخل الأردن |
| - | 177,500 | - | 177,500 | - | - | خارج الأردن |
| (19,728) | (20,362) | - | (19,943) | (204) | (215) | يطرح: مخصص خسائر إئتمانية متوقعة * |
| 14,423,607 | 17,158,239 | - | 14,098,658 | 999,796 | 2,059,785 | المجموع |

* إن الحركة على مخصص الخسائر الائتمانية المتوقعة هي كما يلي:

| 2021 | 2022 | |
|---------------|---------------|----------------------------------|
| 19,510 | 19,728 | الرصيد كما في بداية السنة |
| 218 | 634 | إضافات |
| 19,728 | 20,362 | الرصيد كما في نهاية السنة |

- تراوحت معدلات الفائدة على أرصدة الودائع لدى البنوك بالدينار الأردني من (2%) إلى (6%) خلال العام 2022.

- بلغت الودائع المرهونة لأمر عطوفة محافظ البنك المركزي الأردني بالإضافة لوظيفته (800,000) دينار كما في 31 كانون الأول 2022 ، مقابل (325,000) دينار أردني كما في 31 كانون الأول 2021 لدى البنوك التالية:

| 2021 | 2022 | |
|----------------|----------------|-----------------------|
| - | 800,000 | البنك الأردني الكويتي |
| 325,000 | - | البنك التجاري الأردني |
| 325,000 | 800,000 | |

- بلغت الأرصدة مقيدة السحب مقابل كفالات بنكية مبلغ (20,500) دينار كما في 31 كانون الأول 2022 ، مقابل (20,700) دينار كما في 31 كانون الأول 2021.

4. موجودات مالية بالقيمة العادلة من خلال قائمة الدخل

| 2021 | 2022 | |
|---------------------|------------------|-------------------------------|
| داخل الأردن: | | |
| 1,237,610 | 1,377,879 | أسهم مدرجة في أسواق مالية |
| 124,003 | 94,753 | أسهم غير مدرجة في أسواق مالية |
| 1,361,613 | 1,472,632 | المجموع |
| خارج الأردن: | | |
| 119,608 | 161,691 | أسهم مدرجة في أسواق مالية |
| 163,588 | 172,290 | أسهم غير مدرجة في أسواق مالية |
| 320,406 | – | سندات قابلة للتحويل إلى أسهم |
| 603,602 | 333,981 | المجموع |
| 1,965,215 | 1,806,613 | المجموع الكلي |

تشمل الموجودات المالية بالقيمة العادلة من خلال قائمة الدخل موجودات مالية غير متوفر لها أسعار سوقية بمبلغ (267,043) دينار كما في 2022/12/31 وتظهر بالقيمة العادلة التي تم تقديرها من قبل إدارة الشركة.

إن تفاصيل الموجودات المالية بالقيمة العادلة من خلال قائمة الدخل (غير المدرجة) هي كما يلي :

| 2021 | 2022 | |
|---------------------|----------------|---|
| داخل الأردن: | | |
| 124,000 | 94,750 | شركة سرايا العقبة للتطوير العقاري * |
| 1 | 1 | شركة الصناعات الهندسية العربية |
| 1 | 1 | الشركة العصرية للصناعات الغذائية والزيوت النباتية |
| 1 | 1 | الشركة المتحدة للتكاملية للصناعات المتعددة والاستثمار |
| 124,003 | 94,753 | |
| خارج الأردن: | | |
| 163,588 | 172,290 | شركة إعادة التأمين العربية / لبنان |
| 287,591 | 267,043 | المجموع |

* إن آخر تقييم للسهم تم إستناداً إلى القوائم المالية للشركة لعام 2021، كون القوائم المالية لعام 2022 لم تصدر حتى تاريخ إعداد هذه القوائم.

5. موجودات مالية بالقيمة العادلة من خلال قائمة الدخل الشامل الآخر

| 2021 | 2022 | |
|------------------|----------------|--|
| | | خارج الأردن |
| 1,268,262 | 804,504 | شهادات إستثمارية في سندات مدرجة |
| 68,077 | 55,267 | وحدات في صناديق إستثمارية |
| 1,336,339 | 859,771 | المجموع |
| (2,813) | (2,813) | يطرح : مخصص خسائر إئتمانية متوقعة * |
| 1,333,526 | 856,958 | صافي موجودات مالية بالقيمة العادلة من خلال قائمة الدخل الشامل الآخر |

* إن الحركة على مخصص الخسائر الإئتمانية المتوقعة هي كما يلي:

| 2021 | 2022 | |
|--------------|--------------|----------------------------------|
| - | 2,813 | الرصيد كما في بداية السنة |
| 2,813 | - | إضافات |
| 2,813 | 2,813 | الرصيد كما في نهاية السنة |

6. موجودات مالية بالكلفة المطفأة

| 2021 | 2022 | |
|------------------|------------------|--|
| | | داخل الأردن |
| 200,000 | 200,000 | سندات خزينة - الحكومة الأردنية - بالدينار (1) |
| 300,000 | 300,000 | سندات خزينة - الحكومة الأردنية - بالدينار (2) |
| 2,100,000 | - | إسناد قرض - البنك الأهلي الأردني - بالدينار - غير مدرج |
| - | 1,200,000 | إسناد قرض - البنك الأهلي الأردني - بالدينار - مدرج |
| 355,000 | 355,000 | إسناد قرض - بنك كابيتال - بالدولار |
| 2,955,000 | 2,055,000 | المجموع |
| | | خارج الأردن |
| 355,000 | 355,000 | سندات خزينة - الحكومة الأردنية - بالدولار (1) |
| 1,477,694 | 1,479,588 | سندات خزينة - الحكومة الأردنية - بالدولار (2) |
| 142,000 | - | إسناد قرض - GAZ PROM |
| - | 923,000 | إسناد قرض - بنك كابيتال - بالدولار |
| 1,974,694 | 2,757,588 | المجموع |
| 4,929,694 | 4,812,588 | المجموع الكلي |
| | | ينزل: |
| (5,067) | (4,884) | مخصص خسائر إئتمانية متوقعة * |
| 4,924,627 | 4,807,704 | صافي موجودات مالية بالكلفة المطفأة |

* إن الحركة على مخصص الخسائر الإيثمانية المتوقعة هي كما يلي:

| 2021 | 2022 | |
|--------------|--------------|----------------------------------|
| 5,067 | 5,067 | الرصيد كما في بداية السنة |
| - | (183) | حذوفات |
| 5,067 | 4,884 | الرصيد كما في نهاية السنة |

- تستحق سندات الخزينة الأردنية (1) بالدينار بتاريخ 2026/9/8 وتحمل سعر فائدة 6,099% سنوياً، وتدفع الفائدة على قسطين متساويين في السنة بتاريخ 8 آذار و 8 أيلول وحتى تاريخ إستحقاق السندات.
- تستحق سندات الخزينة الأردنية (2) بالدينار بتاريخ 2026/9/26 وتحمل سعر فائدة 6,198% سنوياً، وتدفع الفائدة على قسطين متساويين في السنة بتاريخ 26 آذار و 26 أيلول وحتى تاريخ إستحقاق السندات.
- إستحق (سدد) إسناد قرض - البنك الأهلي الأردني - غير مدرج بتاريخ 2022/10/12 ويحمل سعر فائدة متغيرة (6,75% سنوياً بتاريخ الإصدار ويعاد إحتسابه كل 6 شهور) ، وتدفع الفائدة على قسطين في السنة بتاريخ 12 نيسان و 12 تشرين الأول وحتى تاريخ إستحقاق الإسناد.
- يستحق إسناد قرض - البنك الأهلي الأردني - مدرج - بالدينار بتاريخ 2029/11/13 ويحمل سعر فائدة متغيرة (7,5% سنوياً بتاريخ الإصدار ويعاد إحتسابه كل 6 شهور) ، وتدفع الفائدة على قسطين في السنة بتاريخ 13 أيار و 12 تشرين الثاني وحتى تاريخ استحقاق الإسناد.
- يستحق إسناد قرض - بنك كابيتال بتاريخ 2026/3/15 ويحمل سعر فائدة 7% سنوياً، وتدفع الفائدة على قسطين متساويين في السنة بتاريخ 15 أيلول و 15 آذار وحتى تاريخ إستحقاق السندات.
- تستحق سندات خزينة الحكومة الأردنية (1) بالدولار بتاريخ 2027/1/31 وتحمل سعر فائدة 5,75% سنوياً، وتدفع الفائدة على قسطين متساويين في السنة بتاريخ 31 كانون الثاني و 31 تموز وحتى تاريخ إستحقاق السندات.
- يستحق سندات خزينة الحكومة الأردنية (2) بالدولار بتاريخ 2026/1/29 وتحمل سعر فائدة 6,125% سنوياً وتدفع الفائدة على قسطين متساويين في السنة بتاريخ 29 كانون الثاني و 29 تموز وحتى تاريخ إستحقاق السندات.
- يستحق إسناد قرض - بنك كابيتال - بالدولار بتاريخ 2027/2/24 ويحمل سعر فائدة 7% سنوياً، وتدفع الفائدة على قسطين متساويين في السنة بتاريخ 24 آب و 24 شباط وحتى تاريخ إستحقاق السندات (Perpetual Bonds).
- إستحق (سدد) إسناد قرض - GAZ PROM بتاريخ 2022/3/7 ويحمل سعر فائدة 6,51% سنوياً، وتدفع الفائدة على قسطين متساويين في السنة بتاريخ 7 أيلول و 7 آذار وحتى تاريخ إستحقاق السندات.

7. إستثمارات عقارية

| 2021 | 2022 | |
|----------------|----------------|--------------------|
| 940,911 | 940,911 | أراضي |
| 26,572 | 26,572 | مباني |
| (15,584) | (16,115) | الإستهلاك المتراكم |
| 951,899 | 951,368 | الصافي |

تم تقدير القيمة العادلة للإستثمارات العقارية وفقاً لتعليمات وقرارات البنك المركزي الأردني من قبل خبراء عقاريين بمبلغ (2,756,783) دينار كما في نهاية عام 2022، مقابل (2,802,233) دينار كما في 31 كانون الأول 2021.

8. قروض حملة وثائق الحياة وأخرى

| 2021 | 2022 | |
|--------------|----------|--|
| 6,277 | - | قروض لشركات وأفراد دون ضمانات |
| (31) | - | مخصص خسائر إئتمانية متوقعة * |
| 6,246 | - | صافي قروض حملة وثائق الحياة وأخرى |

* إن الحركة على مخصص الخسائر الإئتمانية المتوقعة هي كما يلي:

| 2021 | 2022 | |
|-----------|----------|----------------------------------|
| 72 | 31 | الرصيد كما في بداية السنة |
| (41) | (31) | رد مخصص إنتفت الحاجة إليه |
| 31 | - | الرصيد كما في نهاية السنة |

9. نقد في الصندوق ولدى البنوك

| 2021 | 2022 | |
|----------------|------------------|-------------------------|
| 13,732 | 4,597 | نقد في الصندوق |
| 589,927 | 1,103,964 | حسابات جارية لدى البنوك |
| 603,659 | 1,108,561 | |

10. شيكات برسم التحصيل

| 2021 | 2022 | |
|----------------|----------------|------------------------------|
| 813,187 | 834,043 | شيكات برسم التحصيل ** |
| (4,066) | (4,170) | مخصص خسائر إئتمانية متوقعة * |
| 809,121 | 829,873 | |

* إن الحركة على مخصص الخسائر الإئتمانية المتوقعة هي كما يلي:

| 2021 | 2022 | |
|--------------|--------------|---------------------------|
| 3,394 | 4,066 | الرصيد كما في بداية السنة |
| 672 | 104 | إضافات |
| 4,066 | 4,170 | الرصيد كما في نهاية السنة |

** يمتد إستحقاق شيكات برسم التحصيل لغاية شهر أيلول 2023.

11. مدينون - صافي

| 2021 | 2022 | |
|------------------|------------------|--|
| 6,227,559 | 7,503,722 | ذمم حملة الوثائق |
| 262 | 68 | ذمم الوكلاء |
| 51 | 51 | ذمم الوسطاء |
| 47,411 | 24,229 | ذمم الموظفين |
| 10,566 | 7,561 | ذمم أخرى |
| 6,285,849 | 7,535,631 | مجموع الذمم |
| (1,155,015) | (1,215,000) | ينزل مخصص الخسائر الإئتمانية المتوقعة* |
| 5,130,834 | 6,320,631 | صافي المدينون |

فيما يلي جدول أعمار المدينون غير المشكوك في تحصيلها:

| أرصدة المدينون غير المشكوك في تحصيلها | | | | | | |
|---------------------------------------|-----------------|--------------|-------------|------------|-----------|---------------------|
| المجموع | أكثر من 360 يوم | من 181 - 360 | من 91 - 181 | حتى 90 يوم | لم تستحق | |
| 6,320,631 | - | 366,259 | 530,104 | 3,099,212 | 2,325,056 | 31 كانون الأول 2022 |
| 5,130,834 | 30,675 | 222,633 | 537,232 | 2,374,959 | 1,965,335 | 31 كانون الأول 2021 |

* إن الحركة على مخصص الخسائر الإئتمانية المتوقعة هي كما يلي:

| 2021 | 2022 | |
|------------------|------------------|----------------------------------|
| 1,155,015 | 1,155,015 | الرصيد كما في بداية السنة |
| - | 59,985 | إضافات |
| 1,155,015 | 1,215,000 | الرصيد كما في نهاية السنة |

12. ذمم معيدي التأمين المدينة - صافي

| 2021 | 2022 | |
|------------------|------------------|---|
| 925,120 | 966,532 | شركات التأمين المحلية |
| 196,310 | 530,574 | شركات إعادة التأمين الخارجية |
| 1,121,430 | 1,497,106 | المجموع |
| (183,882) | (183,882) | ينزل مخصص الخسائر الإئتمانية المتوقعة * |
| 937,548 | 1,313,224 | صافي ذمم معيدي التأمين المدينة |

فيما يلي جدول أعمار ذمم معيدي التأمين المدينة غير المشكوك في تحصيلها:

| ذمم معيدي التأمين المدينة غير المشكوك في تحصيلها | | | | | | |
|--|-----------------|--------------|-------------|------------|----------|---------------------|
| المجموع | أكثر من 360 يوم | من 181 - 360 | من 91 - 181 | حتى 90 يوم | لم تستحق | |
| 1,313,224 | - | 235,571 | 237,409 | 779,385 | 60,859 | 31 كانون الأول 2022 |
| 937,548 | - | 159,793 | 187,815 | 543,437 | 46,503 | 31 كانون الأول 2021 |

* إن الحركة على مخصص الخسائر الإئتمانية المتوقعة هي كما يلي:

| 2021 | 2022 | |
|----------------|----------------|----------------------------------|
| 183,882 | 183,882 | الرصيد كما في بداية السنة |
| 183,882 | 183,882 | الرصيد كما في نهاية السنة |

13 . ضريبة الدخل والمساهمة الوطنية

أ- مخصص ضريبة الدخل والمساهمة الوطنية:

| 2021 | 2022 | |
|----------------|----------------|--|
| | | إن الحركة على مخصص ضريبة الدخل والمساهمة الوطنية هي كما يلي: |
| 170,299 | 210,570 | الرصيد كما في بداية السنة |
| (357,663) | (441,711) | ضريبة الدخل المدفوعة |
| 350,332 | 654,267 | مصروف ضريبة الدخل والمساهمة الوطنية للسنة * |
| 47,602 | - | مخصص ضريبة الدخل - سنوات سابقة ** |
| 210,570 | 423,126 | الرصيد كما في نهاية السنة |

* يشمل هذا البند تخفيض ضرائب مؤجلة بقيمة (91,640) دينار كما في 31 كانون الأول 2022.

** يمثل المصروف فرق ضريبة الدخل المسددة عن عامي 2017 و 2019 بعد المراجعة النهائية من مقدر ضريبة الدخل.

| 2021 | 2022 | |
|----------------|----------------|---|
| | | تمثل ضريبة الدخل والمساهمة الوطنية الظاهرة في قائمة الدخل ما يلي: |
| 350,332 | 654,267 | ضريبة الدخل والمساهمة الوطنية المستحقة عن أرباح السنة |
| 47,602 | - | ضريبة الدخل المستحقة عن سنوات سابقة |
| (723,804) | (820,938) | موجودات ضريبية مؤجلة |
| 752,671 | 729,298 | إطفاء موجودات ضريبية مؤجلة |
| 426,801 | 562,627 | |

| 2021 | 2022 | |
|-----------|-----------|---|
| | | ملخص تسوية الربح المحاسبي مع الربح الضريبي: |
| 1,741,677 | 2,218,463 | الربح المحاسبي |
| (399,079) | (103,584) | أرباح غير خاضعة للضريبة |
| 4,833 | 401,532 | مصروفات غير مقبولة ضريبياً |
| 1,347,431 | 2,516,411 | الربح الضريبي |
| 350,332 | 654,267 | ضريبة الدخل والمساهمة الوطنية المستحقة عن أرباح السنة |
| %20,1 | %29,5 | نسبة ضريبة الدخل الفعلية |
| %26 | %26 | نسبة ضريبة الدخل والمساهمة الوطنية وفقاً للقانون |

- تم تسوية الوضع الضريبي للشركة حتى نهاية عام 2019.
- تم تقديم كشوف التقدير الذاتي عن نتائج أعمال الشركة لعامي 2020 و2021 ولم تقم دائرة ضريبة الدخل بمراجعة سجلات الشركة لتاريخه.
- تم احتساب مخصص ضريبة الدخل والمساهمة الوطنية عن نتائج أعمال الشركة لعام 2022 وفقاً لقانون ضريبة الدخل.
- في رأي الإدارة والمستشار الضريبي للشركة أن مخصص ضريبة الدخل والمساهمة الوطنية للسنة كافٍ ولا داع لأخذ مخصصات إضافية.

ب- موجودات ضريبية مؤجلة

إن تفاصيل هذا البند هي كما يلي:

| 2021 | 2022 | | | | | |
|------------------|------------------|------------------|------------------|--------------------|------------------|----------------------------|
| | الضريبة المؤجلة | رصيد نهاية السنة | المبالغ المضافة | المحيرة | رصيد بداية السنة | |
| | | | | | | موجودات ضريبية مؤجلة |
| 722,548 | 610,972 | 2,349,892 | 2,349,892 | (2,779,029) | 2,779,029 | مخصص الإبداعات غير المبلغة |
| - | 127,400 | 490,000 | 490,000 | - | - | مخصص عجز الأقساط |
| 348,113 | 363,709 | 1,398,882 | 59,985 | - | 1,338,897 | مخصص التدني في المدينين |
| 8,243 | 8,380 | 32,229 | 555 | (31) | 31,705 | مخصص خسائر إئتمانية متوقعة |
| - | 26,000 | 100,000 | 100,000 | - | - | مخصص مكافآت موظفين |
| 25,994 | 29,164 | 112,167 | 38,125 | (25,936) | 99,978 | مخصص بدل إجازات |
| - | 30,913 | 118,897 | 118,897 | - | - | مخصص مشاركة الأرباح - حياة |
| 1,104,898 | 1,196,538 | 4,602,067 | 3,157,454 | (2,804,996) | 4,249,609 | |

- إن الحركة على حساب الموجودات الضريبية المؤجلة كما يلي:

| 2021 | 2022 | |
|------------------|------------------|----------------------------------|
| 1,133,765 | 1,104,898 | الرصيد كما في بداية السنة |
| 723,804 | 820,938 | المضاف |
| (752,671) | (729,298) | المستبعد |
| 1,104,898 | 1,196,538 | الرصيد كما في نهاية السنة |

- يتم إحتساب الضريبة على الموجودات الضريبية المؤجلة بنسبة 26% (منها 24% ضريبة دخل و 2% ضريبة المساهمة الوطنية)، وفي رأي إدارة الشركة والمستشار الضريبي أنه سيتم تحصيل هذه الموجودات الضريبية المؤجلة مستقبلاً.

14. ممتلكات ومعدات - صافي

| المجموع | ممتلكات أخرى | وسائط نقل | أجهزة وأثاث | مباني | أراضي | |
|----------------------------|--------------|----------------|----------------|----------------|----------------|---|
| الكلفة: | | | | | | |
| 1,719,477 | 8,582 | 106,562 | 413,641 | 684,856 | 505,836 | الرصيد كما في 2022/1/1 |
| 41,830 | - | - | 41,830 | - | - | إضافات |
| (9,440) | - | - | (9,440) | - | - | إستبعادات |
| 1,751,867 | 8,582 | 106,562 | 446,031 | 684,856 | 505,836 | الرصيد كما في 2022/12/31 |
| الإستهلاك المتراكم: | | | | | | |
| 971,696 | - | 34,515 | 350,209 | 586,972 | - | الرصيد كما في 2022/1/1 |
| 62,244 | - | 14,783 | 33,764 | 13,697 | - | إستهلاك السنة |
| (9,440) | - | - | (9,440) | - | - | إستبعادات |
| 1,024,500 | - | 49,298 | 374,533 | 600,669 | - | الرصيد كما في 2022/12/31 |
| 727,367 | 8,582 | 57,264 | 71,498 | 84,187 | 505,836 | صافي القيمة الدفترية كما في 2022/12/31 |
| الكلفة: | | | | | | |
| 1,796,506 | 8,582 | 161,312 | 435,920 | 684,856 | 505,836 | الرصيد كما في 2021/1/1 |
| 27,208 | - | 9,250 | 17,958 | - | - | إضافات |
| (104,237) | - | (64,000) | (40,237) | - | - | إستبعادات |
| 1,719,477 | 8,582 | 106,562 | 413,641 | 684,856 | 505,836 | الرصيد كما في 2021/12/31 |
| الإستهلاك المتراكم: | | | | | | |
| 995,608 | - | 71,021 | 351,312 | 573,275 | - | الرصيد كما في 2021/1/1 |
| 72,458 | - | 19,931 | 38,830 | 13,697 | - | إستهلاك السنة |
| (96,370) | - | (56,437) | (39,933) | - | - | إستبعادات |
| 971,696 | - | 34,515 | 350,209 | 586,972 | - | الرصيد كما في 2021/12/31 |
| 747,781 | 8,582 | 72,047 | 63,432 | 97,884 | 505,836 | صافي القيمة الدفترية كما في 2021/12/31 |

بلغت كلفة الممتلكات والمعدات المستهلكة بالكامل ما قيمته (318,726) دينار كما في 31 كانون الأول 2022 مقابل (280,734) دينار كما في 31 كانون الأول 2021.

15. موجودات غير ملموسة - صافي

| 2021 | 2022 | |
|----------------|----------------|---------------------------|
| 122,775 | 133,685 | الرصيد كما في بداية السنة |
| 81,886 | 73,701 | إضافات |
| (70,976) | (59,676) | إطفاءات |
| 133,685 | 147,710 | الرصيد كما في نهاية السنة |

16. موجودات أخرى

| 2021 | 2022 | |
|------------------|------------------|-------------------------------|
| 3,203,658 | 3,921,480 | دفعات على حساب شراء مبني |
| 279,617 | 338,972 | إيرادات مستحقة غير مقبوضة |
| 46,032 | 56,666 | مصاريف مدفوعة مقدماً |
| 24,809 | 37,369 | مستودعات مواد دعائية وقرطاسية |
| 13,087 | 27,927 | تأمينات قابلة للإسترداد |
| 3,788 | 1,030 | متفرقة |
| 3,570,991 | 4,383,444 | |

17. المخصص الحسابي - صافي

| 2021 | 2022 | |
|---------|---------|---------------------|
| 350,000 | 375,000 | صافي المخصص الحسابي |

18. دائنون

| 2021 | 2022 | |
|------------------|------------------|-------------|
| 115,957 | 106,766 | ذمم الوكلاء |
| 108,934 | 133,581 | ذمم الوسطاء |
| 6,016 | 7,715 | ذمم موظفين |
| 1,762,034 | 1,923,473 | ذمم أخرى* |
| 1,992,941 | 2,171,535 | |

* يشمل هذا البند ما يلي:

| 2021 | 2022 | |
|------------------|------------------|----------------------------------|
| 621,964 | 719,608 | شيكات تعويضات غير مصروفة |
| 1,140,070 | 1,203,865 | تعويضات عملاء وموردين غير مدفوعة |
| 1,762,034 | 1,923,473 | |

19. ذمم معيدي التأمين الدائنة

| 2021 | 2022 | |
|------------------|------------------|------------------------------|
| 101,464 | 98,928 | شركات التأمين المحلية |
| 1,615,209 | 3,418,495 | شركات إعادة التأمين الخارجية |
| 1,716,673 | 3,517,423 | |

20. مخصصات مختلفة

| 2021 | 2022 | |
|---------------|----------------|----------------------------|
| 99,978 | 112,167 | مخصص بدل إجازات موظفين |
| - | 100,000 | مخصص مكافآت موظفين |
| - | 118,897 | مخصص مشاركة الأرباح - حياة |
| 99,978 | 331,064 | |

الجدول التالي يبين الحركة على المخصصات المختلفة:

| رصيد نهاية السنة | المسدد خلال السنة | المكون خلال السنة | رصيد بداية السنة | |
|------------------|-------------------|-------------------|------------------|----------------------------|
| 112,167 | (25,936) | 38,125 | 99,978 | مخصص بدل إجازات موظفين |
| 100,000 | - | 100,000 | - | مخصص مكافآت موظفين |
| 118,897 | - | 118,897 | - | مخصص مشاركة الأرباح - حياة |
| 331,064 | (25,936) | 257,022 | 99,978 | |

21. مطلوبات أخرى

| 2021 | 2022 | |
|----------------|----------------|------------------------------------|
| 185,644 | 164,628 | أمانات دائرة ضريبة الدخل والمبيعات |
| 18,944 | 48,930 | أمانات رسوم البنك المركزي الأردني |
| 42,013 | 47,478 | أمانات المساهمين |
| 45,000 | 45,000 | مكافأة أعضاء مجلس الإدارة |
| 29,782 | 28,879 | أمانات الضمان الإجتماعي |
| 23,073 | 21,423 | أمانات وزارة المالية |
| 16,667 | 2,083 | إيرادات مقبوضة مقدماً |
| 1,000 | 1,000 | أمانات الوكلاء |
| 5,910 | 11,621 | متفرقة |
| 368,033 | 371,042 | |

22. رأس المال المصرح به والمدفوع

يبلغ رأس المال المصرح به والمكتتب به والمدفوع (8) مليون دينار موزعاً على (8) مليون سهم، قيمة السهم دينار أردني واحد كما في 31 كانون الأول 2022 و 2021.

23. احتياطات

أ- إحتياطي إجباري

تمثل المبالغ المتجمعة في هذا الحساب ما تم تحويله من الأرباح السنوية قبل الضريبة بنسبة 10% خلال السنوات السابقة وفقاً لقانون الشركات وهو غير قابل للتوزيع على المساهمين، وقد قرر مجلس الإدارة التوقف عن تحويل أية أرباح لهذا البند وبما يتوافق مع القوانين.

ب- إحتياطي إختياري

تمثل المبالغ المتجمعة في هذا الحساب ما تم تحويله من الأرباح السنوية قبل الضرائب بنسبة لا تزيد عن 20% خلال السنوات السابقة، يستخدم الإحتياطي الإختياري في الأغراض التي يقررها مجلس الإدارة ويحق للهيئة العامة توزيعه بالكامل أو أي جزء منه كأرباح على المساهمين.

24. إحتياطي القيمة العادلة

يمثل هذا المبلغ التغير في القيمة العادلة للموجودات المالية بالقيمة العادلة من خلال قائمة الدخل الشامل الأخر كما يلي:

| 2021 | 2022 | |
|-----------------|------------------|------------------------------|
| - | (82,438) | الرصيد في بداية السنة |
| (82,438) | (476,568) | التغير خلال السنة |
| (82,438) | (559,006) | الرصيد في نهاية السنة |

25. الأرباح المدورة

| 2021 | 2022 | |
|------------------|------------------|----------------------------------|
| 2,565,143 | 2,920,019 | الرصيد كما في بداية السنة |
| 1,314,876 | 1,655,836 | ربح السنة العائد لمساهمي الشركة |
| (960,000) | (880,000) | أرباح موزعة |
| 2,920,019 | 3,695,855 | الرصيد كما في نهاية السنة |

- تتضمن الأرباح المدورة كما في نهاية العام 2022 مبلغ (228,740) دينار يمثل خسارة فروقات إعادة تقييم للموجودات المالية بالقيمة العادلة من خلال قائمة الدخل.

- تتضمن الأرباح المدورة كما في نهاية العام 2022 مبلغ (1,196,538) دينار مقيد التصرف به لقاء موجودات ضريبية مؤجلة.

- يحظر التصرف بمبلغ (559,006) دينار من الأرباح المدورة كما في 2022/12/31 والذي يمثل رصيد التغير المتراكم في القيمة العادلة السالب وفقاً لتعليمات هيئة الأوراق المالية. وبذلك تكون الأرباح القابلة للتوزيع (1,940,311) دينار.

26. أرباح مقترح توزيعها

بلغت نسبة الأرباح المقترح توزيعها على المساهمين للعام الحالي (12%) من رأس المال البالغ (8) مليون دينار، وهذه النسبة خاضعة لموافقة الهيئة العامة للمساهمين، في حين بلغت نسبة الأرباح الموزعة على المساهمين في العام السابق (11%) من رأس المال البالغ (8) مليون دينار.

27. فوائد دائنة

| 2021 | 2022 | |
|----------------|----------------|---|
| 664,319 | 587,408 | فوائد بنكية مكتسبة |
| 296,407 | 354,102 | فوائد إستثمارات موجودات مالية بالكلفة المطفأة |
| 613 | 201 | فوائد قروض |
| 961,339 | 941,711 | المجموع |
| 7,950 | 18,235 | المبلغ المحول لحسابات الإكتتاب |
| 953,389 | 923,476 | المبلغ المحول لقائمة الدخل |

28. صافي أرباح الموجودات المالية والإستثمارات

| 2021 | 2022 | |
|----------------|----------------|--|
| 116,675 | 169,216 | صافي أرباح بيع موجودات مالية من خلال قائمة الدخل |
| 50,396 | 113,968 | عوائد التوزيعات النقدية للموجودات المالية من خلال قائمة الدخل |
| 767 | 109,068 | عوائد التوزيعات النقدية للموجودات المالية من خلال قائمة الدخل الشامل الأخر |
| 17,385 | 20,302 | صافي إيراد الإيجارات |
| 260,424 | 5,153 | صافي التغيير في القيمة العادلة للموجودات المالية من خلال قائمة الدخل |
| (4,715) | (4,224) | مصاريف إقتناء موجودات مالية من خلال قائمة الدخل |
| (7,628) | (16,413) | مصاريف وأتعاب إدارة محفظة الإستثمار الأجنبية – Julius Bar |
| 433,304 | 397,070 | |

29. إيرادات أخرى

| 2021 | 2022 | |
|---------------|--------------|----------------------------------|
| 13,475 | 901 | أرباح بيع ممتلكات ومعدات |
| - | 452 | إيرادات أخرى |
| 9,242 | - | رد مخصص إجازات إنتفت الحاجة اليه |
| 22,717 | 1,353 | المجموع |

30. نفقات الموظفين

| 2021 | 2022 | |
|------------------|------------------|---|
| 1,698,451 | 1,793,203 | الرواتب والمكافآت |
| 206,324 | 205,892 | حصة الشركة من الضمان الإجتماعي |
| 111,324 | 103,802 | مصاريف تأمين موظفين - طبي |
| 1,130 | 22,457 | تعويض نهاية الخدمة وبدل إجازات |
| 22,163 | 38,648 | مصاريف تأمين الموظفين - حياة |
| 14,629 | 30,088 | سفر وتنقلات |
| 6,461 | 7,728 | تدريب وتطوير الموظفين |
| 2,060,482 | 2,201,818 | |
| 1,780,494 | 1,897,258 | بلغت نفقات الموظفين الموزعة على حسابات الإكتتاب |
| 279,988 | 304,560 | بلغت نفقات الموظفين غير الموزعة على حسابات الإكتتاب |

* يتم توزيع نفقات الموظفين الخاصة بالدوائر الفنية بالكامل على إيرادات ومصروفات الدائرة، أما ما يخص نفقات الإدارة والدوائر الأخرى يتم توزيع 80% على الدوائر الفنية حسب الأقساط المتحققة.

31. مصاريف إدارية وعمومية

| 2021 | 2022 | |
|------------------|------------------|--|
| 185,491 | 254,400 | رسوم إدارة التأمين |
| 71,145 | 110,915 | دعاية وأعلان |
| 107,911 | 91,716 | صيانة |
| 88,818 | 81,100 | أتعاب مهنية - إستشارات وتطوير |
| 94,228 | 72,454 | رسوم حكومية ورسوم أخرى |
| 41,103 | 67,151 | إشتراكات |
| 56,569 | 64,950 | إيجارات |
| 40,195 | 57,473 | قرطاسية ومطبوعات |
| 52,500 | 52,174 | إتفاقية الأمن والحماية - الأمن العام |
| 22,873 | 50,024 | ضريبة مبيعات غير مستردة |
| 45,573 | 46,116 | مياه وكهرباء وتدفئة |
| 37,681 | 40,068 | بريد وإتصالات |
| 33,937 | 28,841 | تنظيفات |
| 34,658 | 27,790 | رسوم بنكية |
| 26,750 | 27,000 | بدل تنقلات أعضاء مجلس الإدارة |
| 16,710 | 20,626 | ضيافة |
| 18,154 | 20,589 | تبرعات |
| 21,250 | 19,047 | فحوصات طبية |
| 13,225 | 18,728 | أمن وحماية |
| 11,503 | 18,242 | مصاريف الإنتاج والمعاينات |
| 14,500 | 17,000 | أتعاب مهنية - التدقيق الخارجي |
| 14,600 | 16,800 | مكافأة لجان أعضاء مجلس الإدارة |
| 15,171 | 15,525 | مصاريف سيارات الشركة |
| 15,000 | 15,000 | أتعاب مهنية - التدقيق الداخلي |
| 3,815 | 3,772 | تأمين موجودات الشركة |
| 2,676 | 3,027 | مصاريف عطاءات |
| 2,832 | 3,000 | المنح الدراسية |
| 3,000 | 1,750 | أتعاب أمانة سر مجلس الإدارة |
| 250 | 500 | بطاقات برتقالية |
| 20,413 | 19,078 | مصاريف أخرى نثرية |
| 1,112,531 | 1,264,856 | |
| 946,076 | 1,087,537 | المصاريف الإدارية والعامّة الموزعة على حسابات الإكتتاب |
| 166,455 | 177,319 | المصاريف الإدارية والعامّة غير الموزعة على حسابات الإكتتاب |

32. مصاريف أخرى

| 2021 | 2022 | |
|--------|--------|---------------------------|
| 45,000 | 45,000 | مكافأة أعضاء مجلس الإدارة |

33. حصة السهم الأساسية والمخفضة من ربح السنة

تم إحتساب الربح للسهم الواحد بقسمة الربح للسنة على المعدل المرجح لعدد الأسهم خلال السنة وبيانه كما يلي:

| 2021 | 2022 | |
|--------------|--------------|---------------------------------------|
| 1,314,876 | 1,655,836 | صافي ربح السنة بعد الضريبة |
| 8,000,000 | 8,000,000 | المتوسط المرجح لعدد الأسهم * |
| 0,164 | 0,207 | نصيب السهم من صافي الربح للسنة |
| 0,164 | 0,207 | أساسي |
| 0,164 | 0,207 | مخفض |

* إن الحصة المخفضة للسهم من ربح السنة مساوية للحصة الأساسية من ربح السنة.

34. النقد وما في حكمه

يتكون النقد وما في حكمه الظاهر في قائمة التدفقات النقدية من المبالغ المبينة وذلك كما يلي:

| 2021 | 2022 | |
|------------------|------------------|--|
| 603,659 | 1,108,561 | نقد في الصندوق وأرصدة لدى البنوك - إيضاح (9) |
| 14,443,335 | 17,178,601 | يضاف : ودائع لدى البنوك - إيضاح (3) |
| (13,187,955) | (13,318,601) | ينزل : ودائع لدى البنوك التي تستحق خلال ثلاثة أشهر وحتى سنة |
| (325,000) | (800,000) | ينزل : ودائع لثمر عطوفة محافظ البنك المركزي الأردني بالإضافة لوظيفته التي تستحق بعد ثلاثة أشهر |
| 1,534,039 | 4,168,561 | |



35. التعاملات مع أطراف ذات العلاقة

قامت الشركة بالدخول في معاملات مع كبار المساهمين وأعضاء مجلس الإدارة والإدارة العليا والشركات المسيطر عليها من قبلهم ضمن النشاطات الإعتيادية للشركة وباستخدام نسب الأرباح والعمولات التجارية الإعتيادية.

إن جميع الذمم المدينة الخاصة بالأطراف ذات العلاقة تعتبر عاملة ولم يؤخذ لها أي مخصصات بإستثناء ما تم إحتسابه كمخصص لجميع أرصدة الذمم المدينة تطبيقاً لمعيار التقارير المالي الدولي رقم (9).

فيما يلي ملخص التعاملات مع الجهات ذات علاقة خلال السنة:

| 2021 | 2022 | |
|---------------------------------|-----------|--------------------|
| القائمة | | |
| بنود قائمة المركز المالي | | |
| 518,369 | 735,487 | ذمم حملة الوثائق |
| بنود قائمة الدخل الشامل | | |
| 1,564,491 | 1,982,056 | الأقساط المكتتبة |
| 730,044 | 793,090 | التعويضات المدفوعة |

فيما يلي ملخص لمنافع (رواتب ومكافآت ومنافع أخرى) الإدارة التنفيذية العليا للشركة :

| 2021 | 2022 | |
|----------------|----------------|------------------------------|
| 311,414 | 250,670 | رواتب ومكافآت |
| 2,200 | 2,400 | بدل عضوية لجنة إدارة المخاطر |
| - | 11,459 | نفقات سفر |
| 66,405 | - | تعويض نهاية الخدمة |
| 380,019 | 264,529 | |

36. القيمة العادلة للموجودات والمطلوبات المالية التي لا تظهر بالقيمة العادلة

لايوجد أية فروقات جوهرية بين القيمة الدفترية والقيمة العادلة للموجودات والمطلوبات المالية التي لا تظهر بالقيمة العادلة، بإستثناء فرق القيمة العادلة للعقار المخصص لإستخدام الشركة حيث بلغت قيمة الدفترية (590,022) دينار في حين تبلغ قيمته التقديرية (2,439,800) دينار وبفرق (1,849,778) دينار عن القيمة الدفترية.

37. إدارة المخاطر

أولاً : الإفصاحات الوصفية

تعتبر سياسة إدارة المخاطر من أهم السياسات التي وضعتها الشركة لمواجهة وتخفيض حجم المخاطر المحيطة بنشاطها بهدف الحفاظ على موجودات الشركة وحقوق مساهميها وكذلك الحفاظ على مركز مالي قوي وسليم للشركة.

عملية إدارة المخاطر

تعنى عملية إدارة المخاطر والسياسة المعدة لها بشكل رئيسي بالتحكم بالخطر عن طريق الحد من تكرار حدوثه من جهة والتقليل من حجم الخسائر المتوقعة من جهة أخرى وذلك بأقل تكلفة ممكنة، ولذا فإن مسؤولية إدارة المخاطر هي اكتشاف المخاطر المحتملة أولاً ثم تحليل وتصنيف تلك المخاطر لغايات إحتساب إحتمال تحقق الخطر وحجم الخسائر المتوقعة في حال وقوع الخطر وذلك تمهيداً لقياس الخطر كمياً، وبناءً على ما تقدم تم إختيار أفضل الوسائل وأنجحها لمواجهة هذه الأخطار والحد من آثارها مع التركيز على مفهوم خفض التكاليف المصاحبة للخطر.

ثانياً: الإفصاحات الكمية

أ. مخاطر التأمين

1-مخاطر التأمين:

تتمثل مخاطر أي عقد تأمين في إمكانية وقوع الحدث المؤمن عليه وعدم التأكد من مبلغ الإيداع المتعلق بذلك الحدث وذلك نظراً لطبيعة عقد التأمين حيث المخاطر متقلبة وغير متوقعة، بالنسبة لعقود التأمين المتعلقة بفئة تأمينية، حيث يمكن تطبيق نظرية الإحتمالات للتسعير والإحتياطي ، فإن المخاطر الأساسية التي تواجه الشركة هي أن الإيداعات المتكبدة والدفوعات المتعلقة بها قد تزيد عن القيمة الدفترية لإلتزامات التأمين. هذا قد يحدث إذا كانت إمكانية وخطورة الإيداعات أكبر من المتوقع، لأن أحداث التأمين غير ثابتة وتختلف من سنة لأخرى فإن التقديرات قد تختلف عن الإحصائيات المتعلقة بها.

أظهرت الدراسات أنه كلما كانت عقود التأمين متشابهة كلما قاربت التوقعات معدل الخسارة الفعلية. كما أن وجود تنوع في مخاطر التأمين التي يتم تغطيتها يؤدي إلى إنخفاض احتمالات الخسارة الكلية للتأمين.

لقد قامت الشركة بتطوير خطة إكتتاب التأمين لديها لتضمن تنوع مخاطر التأمين التي يتم تغطيتها وتوزيعها على أنواع التأمين المختلفة مما يساعد على تخفيض الخسائر التي قد تنتج من إدعاءات التأمين إذا ما تم التركيز على فئة تأمين معينة.

تقوم الشركة بإدارة المخاطر من خلال خطة لإكتتاب التأمين، تغطية كافية من إعادة التأمين والتعامل مع الإيداعات بكفاءة عالية. تهدف الشركة من خلال خطة الإكتتاب إلى التنوع من حيث نوعية التغطية التأمينية ومقدار الخسارة المتوقعة، نوع النشاط، والموقع الجغرافي، كما وتعتمد خطة الإكتتاب على وجود حدود معينة عند قبول التأمين تتوافق مع الإختيارات الملاءمة للشركة.

2-تطور الإيداعات

تظهر الجداول أدناه الإيداعات الفعلية (بناءً على تقديرات الإدارة في نهاية السنة) مقارنة بالتوقعات للسنوات الأربعة الماضية على أساس السنة التي وقع بها الحادث كما يلي:

| المجموع | 2022 | 2021 | 2020 | 2019 | 2018 وما قبل | تأمينات السيارات: السنة التي وقع بها الحادث |
|-------------|------------|-------------|-------------|-------------|-----------------|--|
| 156,124,355 | 11,447,900 | 9,762,413 | 8,027,574 | 10,808,123 | 116,078,345 | كما في نهاية السنة |
| 152,417,515 | - | 11,594,225 | 9,670,183 | 12,797,263 | 118,355,844 | بعد سنة |
| 142,393,276 | - | - | 9,803,532 | 13,292,742 | 119,297,002 | بعد سنتين |
| 132,280,296 | - | - | - | 13,478,741 | 118,801,555 | بعد ثلاث سنوات |
| 118,819,773 | - | - | - | - | 118,819,773 | بعد أربع سنوات |
| 165,144,171 | 11,447,900 | 11,594,225 | 9,803,532 | 13,478,741 | 118,819,773 | التقديرات الحالية للإيداعات المتراكمة |
| 157,987,683 | 8,420,918 | 10,282,317 | 9,035,997 | 12,914,329 | 117,334,122 | الدفعات المتراكمة |
| 7,156,488 | 3,026,982 | 1,311,908 | 767,535 | 564,412 | 1,485,651 | الالتزام كما ظهر في القوائم المالية |
| (9,019,816) | - | (1,831,812) | (1,775,958) | (2,670,618) | (2,741,428) | الفائض (العجز) في التقدير الأولي للمخصص |

| المجموع | 2022 | 2021 | 2020 | 2019 | 2018 وما قبل | تأمينات البحري والنقل: السنة التي وقع بها الحادث |
|------------|---------|---------|--------|----------|-----------------|---|
| 9,463,597 | 347,285 | 74,648 | 73,064 | 225,514 | 8,743,086 | كما في نهاية السنة |
| 9,953,791 | - | 83,501 | 73,617 | 219,382 | 9,577,291 | بعد سنة |
| 9,966,362 | - | - | 72,717 | 240,060 | 9,653,585 | بعد سنتين |
| 9,895,025 | - | - | - | 240,060 | 9,654,965 | بعد ثلاث سنوات |
| 9,669,007 | - | - | - | - | 9,669,007 | بعد أربع سنوات |
| 10,412,570 | 347,285 | 83,501 | 72,717 | 240,060 | 9,669,007 | التقديرات الحالية للإيداعات المتراكمة |
| 10,151,690 | 103,705 | 76,501 | 72,417 | 240,060 | 9,659,007 | الدفعات المتراكمة |
| 260,880 | 243,580 | 7,000 | 300 | - | 10,000 | الالتزام كما ظهر في القوائم المالية |
| (948,973) | - | (8,853) | 347 | (14,546) | (925,921) | الفائض (العجز) في التقدير الأولي للمخصص |

| المجموع | 2022 | 2021 | 2020 | 2019 | 2018 وما قبل | تأمينات الحريق والأضرار الأخرى: السنة التي وقع بها الحادث |
|------------|---------|----------|---------|-----------|-----------------|--|
| 10,392,611 | 356,905 | 97,655 | 158,923 | 258,488 | 9,520,640 | كما في نهاية السنة |
| 10,453,994 | - | 123,527 | 175,686 | 624,298 | 9,530,483 | بعد سنة |
| 9,933,758 | - | - | 149,815 | 623,487 | 9,160,456 | بعد سنتين |
| 9,767,302 | - | - | - | 623,498 | 9,143,804 | بعد ثلاث سنوات |
| 9,152,625 | - | - | - | - | 9,152,625 | بعد أربع سنوات |
| 10,406,370 | 356,905 | 123,527 | 149,815 | 623,498 | 9,152,625 | التقديرات الحالية للإدعاءات المترابكة |
| 10,022,200 | 87,603 | 99,036 | 144,797 | 613,293 | 9,077,471 | الدفعات المترابكة |
| 384,170 | 269,302 | 24,491 | 5,018 | 10,205 | 75,154 | الإلتزام كما ظهر في القوائم المالية |
| (13,759) | - | (25,872) | 9,108 | (365,010) | 368,015 | الفائض (العجز) في التقدير الأولي للمخصص |

| المجموع | 2022 | 2021 | 2020 | 2019 | 2018 وما قبل | تأمينات المسؤولية: السنة التي وقع بها الحادث |
|----------|--------|--------|-------|---------|-----------------|---|
| 421,127 | 34,725 | 15,362 | 8,190 | 17,102 | 345,748 | كما في نهاية السنة |
| 385,754 | - | 13,835 | 8,149 | 17,330 | 346,440 | بعد سنة |
| 377,858 | - | - | 8,858 | 16,953 | 352,047 | بعد سنتين |
| 372,834 | - | - | - | 21,517 | 351,317 | بعد ثلاث سنوات |
| 401,601 | - | - | - | - | 401,601 | بعد أربع سنوات |
| 480,536 | 34,725 | 13,835 | 8,858 | 21,517 | 401,601 | التقديرات الحالية للإدعاءات المترابكة |
| 429,973 | 17,256 | 13,834 | 7,857 | 16,951 | 374,075 | الدفعات المترابكة |
| 50,563 | 17,469 | 1 | 1,001 | 4,566 | 27,526 | الإلتزام كما ظهر في القوائم المالية |
| (59,409) | - | 1,527 | (668) | (4,415) | (55,853) | الفائض (العجز) في التقدير الأولي للمخصص |

| المجموع | 2022 | 2021 | 2020 | 2019 | 2018 وما قبل | التأمين الطبي: السنة التي وقع بها الحادث |
|------------|-----------|-----------|-----------|-----------|-----------------|---|
| 24,668,680 | 4,664,907 | 4,249,148 | 4,180,396 | 2,706,626 | 8,867,603 | كما في نهاية السنة |
| 20,549,681 | – | 4,249,148 | 4,182,446 | 3,055,264 | 9,062,823 | بعد سنة |
| 16,297,283 | – | – | 4,182,446 | 3,053,214 | 9,061,623 | بعد سنتين |
| 12,114,837 | – | – | – | 3,053,214 | 9,061,623 | بعد ثلاث سنوات |
| 9,061,623 | – | – | – | – | 9,061,623 | بعد أربع سنوات |
| 25,211,338 | 4,664,907 | 4,249,148 | 4,182,446 | 3,053,214 | 9,061,623 | التقديرات الحالية للإدعاءات المترابطة |
| 25,120,208 | 4,573,777 | 4,249,148 | 4,182,446 | 3,053,214 | 9,061,623 | الدفعات المترابطة |
| 91,130 | 91,130 | – | – | – | – | الإلتزام كما ظهر في القوائم المالية |
| (542,658) | – | – | (2,050) | (346,588) | (194,020) | الفائض (العجز) في التقدير الأولي للمخصص |

| المجموع | 2022 | 2021 | 2020 | 2019 | 2018 وما قبل | تأمينات الفروع الأخرى: السنة التي وقع بها الحادث |
|-----------|--------|--------|-------|---------|-----------------|---|
| 1,544,621 | 16,498 | 15,362 | 5,165 | 30,031 | 1,477,565 | كما في نهاية السنة |
| 1,540,688 | – | 16,337 | 5,165 | 34,350 | 1,484,836 | بعد سنة |
| 1,521,915 | – | – | 5,165 | 34,350 | 1,482,400 | بعد سنتين |
| 1,516,750 | – | – | – | 34,350 | 1,482,400 | بعد ثلاث سنوات |
| 1,482,400 | – | – | – | – | 1,482,400 | بعد أربع سنوات |
| 1,554,750 | 16,498 | 16,337 | 5,165 | 34,350 | 1,482,400 | التقديرات الحالية للإدعاءات المترابطة |
| 1,529,317 | 16,498 | 16,203 | 5,165 | 34,350 | 1,457,101 | الدفعات المترابطة |
| 25,433 | – | 134 | – | – | 25,299 | الإلتزام كما ظهر في القوائم المالية |
| (10,129) | – | (975) | – | (4,319) | (4,835) | الفائض (العجز) في التقدير الأولي للمخصص |

| المجموع | 2022 | 2021 | 2020 | 2019 | 2018 وما قبل | تأمينات الحياة: السنة التي وقع بها الحادث |
|------------|-----------|-----------|-----------|---------|-----------------|--|
| 14,170,361 | 4,085,998 | 6,181,573 | 2,268,651 | 697,331 | 936,808 | كما في نهاية السنة |
| 10,739,927 | - | 6,546,161 | 2,529,528 | 640,586 | 1,023,652 | بعد سنة |
| 4,203,743 | - | - | 2,529,528 | 665,863 | 1,008,352 | بعد سنتين |
| 1,544,915 | - | - | - | 665,863 | 879,052 | بعد ثلاث سنوات |
| 879,052 | - | - | - | - | 879,052 | بعد أربع سنوات |
| 14,706,602 | 4,085,998 | 6,546,161 | 2,529,528 | 665,863 | 879,052 | التقديرات الحالية للإدعاءات المترابطة |
| 13,970,432 | 3,802,193 | 6,199,701 | 2,520,628 | 635,476 | 812,434 | الدفعات المترابطة |
| 736,170 | 283,805 | 346,460 | 8,900 | 30,387 | 66,618 | الإلتزام كما ظهر في القوائم المالية |
| (536,241) | - | (364,588) | (260,877) | 31,468 | 57,756 | الفائض (العجز) في التقدير الأولي للمخصص |

3- تركيز مخاطر التأمين:

تتركز مطلوبات عقود التأمين طبقاً لنوع التأمين كما يلي:-

| 2021 | | 2022 | | |
|-------------------|-------------------|-------------------|-------------------|----------------------------------|
| إجمالي | صافي | إجمالي | صافي | |
| 14,838,109 | 14,104,774 | 17,332,065 | 16,640,083 | المركبات |
| 429,824 | 148,369 | 728,899 | 157,448 | البحري والنقل |
| 1,778,561 | 97,843 | 2,423,212 | 145,992 | الحريق والأضرار الأخرى للممتلكات |
| 312,079 | 48,102 | 344,375 | 28,799 | المسؤولية |
| 2,615,986 | 2,575,021 | 2,322,156 | 2,279,303 | الطبي |
| 60,216 | 13,950 | 46,864 | 13,636 | الفروع الأخرى |
| 2,670,443 | 599,259 | 1,171,170 | 573,716 | الحياة |
| 22,705,218 | 17,587,318 | 24,368,741 | 19,838,977 | المجموع |

تتركز الموجودات والمطلوبات وبنود خارج المركز المالي طبقاً للتوزيع الجغرافي والقطاعي كما يلي:-

| 2021 | | 2022 | | |
|-------------------|-------------------|-------------------|-------------------|---------------------------------|
| مطلوبات | موجودات | مطلوبات | موجودات | |
| | | | | أ- حسب المناطق الجغرافية |
| 20,432,658 | 34,297,309 | 23,294,697 | 39,706,404 | داخل المملكة |
| 456,922 | 261,009 | 1,895,963 | 345,015 | دول الشرق الأوسط الأخرى |
| 1,158,287 | 2,085,319 | 1,522,532 | 1,556,811 | أوروبا |
| 22,047,867 | 36,643,637 | 26,713,192 | 41,608,230 | |

| 2021 | | 2022 | | |
|-------------------|-------------------|-------------------|-------------------|----------------------|
| مطلوبات | موجودات | مطلوبات | موجودات | |
| | | | | ب- حسب القطاع |
| 73,166 | 1,563,937 | 88,648 | 1,775,824 | قطاع عام |
| 21,535,609 | 34,346,672 | 26,092,540 | 39,000,065 | شركات ومؤسسات |
| 439,092 | 733,028 | 532,004 | 832,341 | أفراد |
| 22,047,867 | 36,643,637 | 26,713,192 | 41,608,230 | |

4- مخاطر إعادة التأمين

كما هو الحال مع شركات التأمين الأخرى، ولغرض تخفيض التعرض إلى خسائر مالية قد تنتج عن المطالبات التأمينية الكبيرة، تقوم الشركة ضمن أعمالها الإعتيادية بالدخول في إتفاقيات إعادة تأمين مع أطراف أخرى.

ولتقليل تعرضها لخسائر كبيرة نتيجة إفسار شركات إعادة التأمين، تقوم الشركة بتقييم الوضع المالي لشركات إعادة التأمين التي تتعامل معها ورصد مخاطر الإئتمان الناتجة عن المناطق الجغرافية والأنشطة أو المكونات الإقتصادية المماثلة لتلك الشركات. أن عقود إعادة التأمين الصادرة لاتعفي الشركة من إلتزاماتها تجاه حملة بوالص التأمين، ونتيجة لذلك تبقى الشركة ملتزمة برصيد المطالبات المعاد تأمينها في حالة عدم تمكن معيدي التأمين من الوفاء بإلتزاماتهم وفقاً لعقود إعادة التأمين.

5- حساسية مخاطر التأمين

إن تحليل حساسية مخاطر التأمين تم بإفتراض ما يلي:

فيما يلي جدول يوضح أثر التغيير في الإيرادات المتحققة من الأقساط المكتتبة على قائمة الدخل وحقوق الملكية مع بقاء جميع المتغيرات الأخرى المؤثرة ثابتة:

| أعمال التأمين | نسبة التغيير | الأثر على الإيرادات المتحققة من الأقساط المكتتبة | الأثر على ربح السنة قبل الضريبة | الأثر على حقوق الملكية * |
|----------------------------------|--------------|--|---------------------------------|--------------------------|
| المركبات | 10% | 1,192,057 | 1,371,828 | 1,015,152 |
| البحري والنقل | 10% | 23,049 | 558,672 | 413,417 |
| الحريق والأضرار الأخرى للممتلكات | 10% | 10,949 | 119,537 | 88,457 |
| المسؤولية | 10% | 6,248 | 81,634 | 60,409 |
| الطبي | 10% | 510,603 | 1,046,890 | 774,699 |
| الفروع الأخرى | 10% | 443 | 9,770 | 7,230 |
| الحياة | 10% | 161,396 | 322,286 | 238,491 |
| المجموع | | 1,904,745 | 3,510,617 | 2,597,855 |

* الأثر على حقوق الملكية بالصادفي بعد خصم أثر ضريبة الدخل.

في حال كان هناك تغيير سلبي يكون الأثر مساوي للتغيير أعلاه مع عكس الإشارة.

فيما يلي جدول يوضح أثر التغيير في تكلفة التعويضات على قائمة الدخل وحقوق الملكية مع بقاء جميع المتغيرات الأخرى المؤثرة ثابتة:

| أعمال التأمين | نسبة التغيير | الأثر على تكلفة التعويضات | الأثر على ربح السنة قبل الضريبة | الأثر على حقوق الملكية * |
|----------------------------------|--------------|---------------------------|---------------------------------|--------------------------|
| المركبات | 10% | 1,048,327 | (868,556) | (642,732) |
| البحري والنقل | 10% | 4,524 | 531,099 | 393,014 |
| الحريق والأضرار الأخرى للممتلكات | 10% | 4,279 | 104,309 | 77,189 |
| المسؤولية | 10% | 1,369 | 74,017 | 54,773 |
| الطبي | 10% | 428,478 | 107,809 | 79,779 |
| الفروع الأخرى | 10% | 40 | 9,287 | 6,872 |
| الحياة | 10% | 72,465 | 88,425 | 65,434 |
| المجموع | | 1,559,482 | 46,390 | 34,329 |

* الأثر على حقوق الملكية بالصادفي بعد خصم أثر ضريبة الدخل.

في حال كان هناك تغيير سلبي يكون الأثر مساوي للتغيير أعلاه مع عكس الإشارة.

ب- المخاطر المالية

تتبع الشركة سياسات مالية لإدارة المخاطر المختلفة ضمن إستراتيجية محددة وتتولى إدارة الشركة رقابة وضبط المخاطر وإجراء التوزيع الإستراتيجي الأُمثل لكل من الموجودات المالية والمطلوبات المالية، وتشمل مخاطر أسعار الفائدة ومخاطر الائتمان ومخاطر أسعار العملات الأجنبية ومخاطر السوق.

وتتبع الشركة سياسة التحوط المالي لكل من الموجودات المالية والمطلوبات المالية كلما دعت الحاجة إلى ذلك، وهو التحوط المتعلق بمخاطر مستقبلية متوقعة.

1. مخاطر السوق

هي مخاطر تذبذب القيمة العادلة أو التدفقات النقدية للأدوات المالية نتيجة للتغير في أسعار السوق مثل سعر الفائدة وأسعار العملات وأسعار الأسهم، والتي تعزى لأسباب تعود إلى أداة مالية معينة أو للجهة المصدرة لها أو لسوق الأوراق المالية بشكل عام. الشركة معرضة لمخاطر السوق نتيجة لإستثمارها في أدوات مالية تحتفظ بها أو لدى مديري المحافظ. علماً بأن الشركة تتبع سياسة متحفظة لإستثماراتها في السوق.

مخاطر أسعار الفائدة

إن مخاطر أسعار الفائدة تتعلق بسعر الفائدة على الودائع الثابتة لدى البنوك كما في 31 كانون الأول 2022، إن سعر الفائدة على الودائع البنكية هو من 2% - 6% سنوياً (31 كانون الأول 2021 : من 2% إلى 4,5% سنوياً) وتقوم الشركة بربط الودائع لمدة سنة بسعر فائدة ثابت لتجنب مخاطر تقلبات سعر الفائدة، كما تقوم الشركة بتخفيف تعرضها لمخاطر أسعار الفائدة من خلال مراقبة التغيرات لمعدلات أسعار الفائدة في السوق وموازنة آجال إستحقاق الموجودات مع المطلوبات ومراقبة فجوات العائد بشكل دوري، وعلى فرض زيادة / نقص سعر الفائدة بمعدل 0,5% فإن ذلك سيؤدي الى زيادة / نقص أرباح الشركة بمبلغ (85,791) دينار كما في 2022/12/31 و (72,118) دينار كما في 31 كانون الأول 2021).

مخاطر العملات الأجنبية

هي مخاطر تغيّر قيمة الأدوات المالية نتيجة التغيّر في أسعار العملات الأجنبية. يُعتبر الدينار الأردني عملة الأساس للشركة، ويتم مراقبة مركز العملات الأجنبية بشكل يومي ويتم إتباع إستراتيجيات للتأكد من الإحتفاظ بمركز العملات الأجنبية ضمن الحدود المُعتمدة.

لا يوجد على الشركة مخاطر من أسعار العملات الأجنبية لأن جميع الموجودات والمطلوبات للشركة متمثلة بالدينار الأردني والدولار لبعض الودائع فقط وسعر صرف الدولار ثابت أمام سعر صرف الدينار الأردني.

فيما يلي صافي تركيز العملات الأجنبية الرئيسية لدى الشركة:

| المعادل بالدينار | | بالعملات الأجنبية | | نوع العملة |
|------------------|-----------|-------------------|-----------|--------------|
| 2021 | 2022 | 2021 | 2022 | |
| 4,150,027 | 4,483,840 | 5,845,108 | 6,315,268 | دولار أمريكي |

مخاطر أسعار الأسهم

تنتج مخاطر أسعار الأسهم عن التغير في القيمة العادلة للإستثمارات في الأسهم. تعمل الشركة على إدارة هذه المخاطر عن طريق تنويع الإستثمارات في عدة مناطق جغرافية وقطاعات إقتصادية. وبإفترض تغير أسعار الأسهم المدرجة بمعدل 10% فإن ذلك سوف يؤدي إلى تخفيض/ زيادة أرباح الشركة بقيمة (153,957) دينار لعام 2022 و (135,722) دينار لعام 2021.

2. مخاطر الإئتمان

مخاطر الإئتمان هي المخاطر التي قد تنجم عن عدم قدرة أو عجز الطرف الآخر للأداة المالية عن الوفاء بإلتزاماته تجاه الشركة مما قد يؤدي إلى حدوث خسائر. تتمثل مخاطر إئتمان الشركة بشكل أساسي في الودائع لدى البنوك والذمم المدينة، حيث تعمل الشركة على الحد من المخاطر الإئتمانية عن طريق التعامل مع البنوك التي تتمتع بسمعة جيدة ووضع حدود إئتمانية لعملائها مع مراقبة الديون غير المسددة. يتمثل الحد الأقصى للمخاطر الإئتمانية في القيمة المدرجة للموجودات المالية في القوائم المالية.

يشكل رصيد أكبر عميل ما مجموعه (968,355) دينار من إجمالي رصيد الذمم المدينة كما في نهاية عام 2022 و (414,278) دينار كما في نهاية عام 2021.

3. مخاطر السيولة

تتمثل مخاطر السيولة في عدم قدرة الشركة على توفير التمويل اللازم لتأدية إلتزاماتها في تواريخ إستحقاقها، وللوقاية من هذه المخاطر تقوم الإدارة بتنويع مصادر التمويل وإدارة الموجودات والمطلوبات ومُوائمة آجالها والإحتفاظ برصيد كافٍ من النقد وما في حكمه والأوراق المالية القابلة للتداول.

إن مخاطر الإئتمان على الأموال السائلة محدودة لأن الأطراف المقابلة تتمثل في بنوك ذات جدارة إئتمانية مرتفعة. جميع الودائع الثابتة لدى البنوك تستحق خلال فترات مختلفة لا تتعدى السنة من تاريخ قائمة المركز المالي.

ويُلخص الجدول أدناه إستحقاقات الإلتزامات المالية (على أساس الفترة المتبقية للإستحقاق من تاريخ القوائم المالية):

| المجموع | بدون إستحقاق | أكثر من 3 سنوات | من سنة وحتى 3 سنوات | من 6 أشهر حتى سنة واحدة | من 3 أشهر إلى 6 أشهر | من شهر إلى 3 أشهر | أقل من شهر | 31 كانون الأول 2022 |
|-------------------|------------------|------------------|---------------------|-------------------------|----------------------|-------------------|------------------|---|
| المطلوبات | | | | | | | | |
| 2,171,535 | - | - | - | 11,468 | 317,432 | 618,996 | 1,223,639 | دائنون |
| 3,517,423 | - | - | 198,136 | 1,459,172 | 823,693 | 826,076 | 210,346 | ذمم معيدي التأمين الدائنة |
| 371,042 | 1,000 | - | - | - | 45,000 | - | 325,042 | المطلوبات الأخرى |
| 6,060,000 | 1,000 | - | 198,136 | 1,470,640 | 1,186,125 | 1,445,072 | 1,759,027 | المجموع |
| 41,608,230 | 4,872,848 | 5,355,071 | 1,404,248 | 15,861,818 | 5,454,875 | 2,566,828 | 6,092,542 | مجموع الموجودات (حسب إستحقاقاتها المتوقعة) |
| المجموع | بدون إستحقاق | أكثر من 3 سنوات | من سنة وحتى 3 سنوات | من 6 أشهر حتى سنة واحدة | من 3 أشهر إلى 6 أشهر | من شهر إلى 3 أشهر | أقل من شهر | 31 كانون الأول 2021 |
| المطلوبات | | | | | | | | |
| 1,992,941 | - | - | - | 10,525 | 291,325 | 568,088 | 1,123,003 | دائنون |
| 1,716,673 | - | - | 96,700 | 712,147 | 402,002 | 403,165 | 102,659 | ذمم معيدي التأمين الدائنة |
| 368,033 | 1,000 | - | - | 8,333 | 49,167 | 2,778 | 306,755 | المطلوبات الأخرى |
| 4,077,647 | 1,000 | - | 96,700 | 731,005 | 742,494 | 974,031 | 1,532,417 | المجموع |
| 36,643,637 | 4,155,557 | 3,255,475 | 4,686,191 | 4,135,250 | 15,191,524 | 2,353,784 | 2,865,856 | مجموع الموجودات (حسب إستحقاقاتها المتوقعة) |

38. تحليل القطاعات الرئيسية

أ - معلومات عن قطاعات أعمال الشركة

لأغراض إدارية تم تنظيم الشركة لتشمل قطاعين من الأعمال، قطاع التأمينات العامة ويشمل تأمين (المركبات، البحري والنقل، الحريق والأضرار الأخرى للممتلكات، المسؤولية، الطبي، والفروع الأخرى) وقطاع التأمين على الحياة، يشكل هذان القطاعان الأساس الذي تستخدمه الشركة لإظهار المعلومات المتعلقة بالقطاعات الرئيسية. يشتمل القطاعان أعلاه أيضاً على الإستثمارات وإدارة النقد لحساب الشركة الخاص. تتم المعاملات بين قطاعات الأعمال على أساس أسعار السوق التقديرية وبنفس الشروط التي يتم التعامل بها مع الغير.

| 2021 | 2022 | |
|------------------|------------------|---|
| 1,183,712 | 1,444,982 | صافي الإيرادات المتأتية من أعمال التأمينات العامة |
| (212,906) | 160,890 | صافي الإيرادات المتأتية من أعمال التأمين على الحياة |
| 1,386,693 | 1,320,546 | صافي الإيرادات المتأتية من الإستثمارات |
| 22,717 | 1,353 | إيرادات أخرى |
| 2,380,216 | 2,927,771 | |

ب - معلومات التوزيع الجغرافي

يمثل هذا الإيضاح التوزيع الجغرافي لأعمال الشركة، تمارس الشركة نشاطاتها بشكل رئيسي في المملكة الأردنية الهاشمية التي تمثل الأعمال المحلية وكذلك تمارس الشركة نشاطات إقليمية ودولية في الشرق الأوسط، أوروبا ، آسيا ، أمريكا والشرق الأدنى التي تمثل الأعمال الدولية.

فيما يلي توزيع إيرادات وموجودات ومصاريف الشركة الرأسمالية حسب القطاع الجغرافي:

| المجموع | | خارج المملكة | | داخل المملكة | | |
|------------|------------|--------------|-----------|--------------|------------|----------------------|
| 2021 | 2022 | 2021 | 2022 | 2021 | 2022 | |
| 19,955,423 | 23,181,324 | (6,635) | 91,666 | 19,962,058 | 23,089,658 | إجمالي الإيرادات |
| 36,643,637 | 41,608,230 | 2,346,328 | 1,901,826 | 34,297,309 | 39,706,404 | مجموع الموجودات |
| 109,094 | 115,531 | - | - | 109,094 | 115,531 | المصرفوات الرأسمالية |

39. إدارة رأس المال

1. يعتبر كلا من رأس المال المدفوع والإحتياطي الإجباري والإختياري والأرباح المدورة رأسمال الشركة التنظيمي.
2. تعمل إدارة الشركة متمثلة بمجلس الإدارة على الحفاظ على الحد الأدنى لرأسمال الشركة التنظيمي بالإضافة إلى زيادة أرباح الشركة وكلا من الإحتياطي الإجباري والإختياري وتدعيم مركز الشركة المالي، مع مراعاة تعليمات إدارة التأمين المتعلقة بإستثمار أموال الشركة ووضع السياسات اللازمة لذلك ومتابعة تطبيقها ومراجعتها بشكل دوري .
3. يرى مجلس الإدارة بأن رأس المال التنظيمي كافٍ لمواجهة الإلتزامات الإكتتابية والأعباء الإضافية وأنه لا حاجة حالياً لزيادته.

| 2021 | 2022 | |
|-------------|-------------|--|
| | | بنود رأس المال الأساسي |
| 8,000,000 | 8,000,000 | رأس المال المدفوع |
| 2,089,651 | 2,089,651 | الإحتياطي الإجباري |
| 1,668,538 | 1,668,538 | الإحتياطي الإختياري |
| 2,920,019 | 3,695,855 | الأرباح المدورة |
| | | بنود رأس المال الإضافي |
| 1,850,201 | 1,805,415 | الزيادة في قيمة الإستثمارات العقارية |
| (82,438) | (559,006) | التغير المتراكم في القيمة العادلة للموجودات المالية من خلال الدخل الشامل |
| 16,445,971 | 16,700,453 | رأس المال التنظيمي (أ) |
| 7,209,246 | 8,047,745 | رأس المال المطلوب (ب) |
| %228 | %208 | نسبة هامش الملاءة (أ)/(ب) |

40. تحليل استحقاقات الموجودات والمطلوبات:

يبين الجدول التالي تحليل الموجودات والمطلوبات وفقاً للفترة المتوقعة لإستردادها أو تسويتها:

| المجموع | اكتر من سنة | لغاية سنة | 2022 |
|-------------------|-------------------|-------------------|--|
| | | | الموجودات: |
| 17,158,239 | - | 17,158,239 | ودائع لدى البنوك |
| 1,806,613 | - | 1,806,613 | موجودات بالقيمة العادلة من خلال قائمة الدخل |
| 856,958 | - | 856,958 | موجودات مالية بالقيمة العادلة من خلال قائمة الدخل الشامل التخر |
| 4,807,704 | 4,807,704 | - | موجودات مالية بالكلفة المطفأة |
| 951,368 | 951,368 | - | إستثمارات عقارية |
| - | - | - | قروض حملة وثائق تأمين الحياة وأخرى |
| 1,108,561 | - | 1,108,561 | نقد في الصندوق ولدى البنوك |
| 829,873 | - | 829,873 | شيكات برسم التحصيل |
| 6,320,631 | - | 6,320,631 | مدينون - صافي |
| 1,313,224 | - | 1,313,224 | ذمم معيدي التأمين المدينة - صافي |
| 1,196,538 | 1,196,538 | - | موجودات ضريبية مؤجلة |
| 727,367 | 667,367 | 60,000 | ممتلكات ومعدات - صافي |
| 147,710 | 87,710 | 60,000 | موجودات غير ملموسة - صافي |
| 4,383,444 | 3,921,480 | 461,964 | موجودات أخرى |
| 41,608,230 | 11,632,167 | 29,976,063 | مجموع الموجودات |
| | | | المطلوبات: |
| 9,842,234 | - | 9,842,234 | مخصص الأقساط غير المكتسبة - صافي |
| 490,000 | - | 490,000 | مخصص عجز الأقساط - صافي |
| 9,131,743 | - | 9,131,743 | مخصص الإبداعات - صافي |
| 375,000 | - | 375,000 | المخصص الحسابي - صافي |
| 2,171,535 | - | 2,171,535 | دائنون |
| 60,025 | - | 60,025 | مصاريف مستحقة |
| 3,517,423 | 198,136 | 3,319,287 | ذمم معيدي التأمين الدائنة |
| 331,064 | - | 331,064 | مخصصات مختلفة |
| 423,126 | - | 423,126 | مخصص ضريبة الدخل والمساهمة الوطنية |
| 371,042 | 1,000 | 370,042 | مطلوبات أخرى |
| 26,713,192 | 199,136 | 26,514,056 | مجموع المطلوبات |
| 14,895,038 | 11,433,031 | 3,462,007 | الصافي |

| المجموع | أكثر من سنة | لغاية سنة | 2021 |
|-------------------|-------------------|-------------------|--|
| | | | الموجودات: |
| 14,423,607 | - | 14,423,607 | ودائع لدى البنوك |
| 1,965,215 | - | 1,965,215 | موجودات بالقيمة العادلة من خلال قائمة الدخل |
| 1,333,526 | 1,265,449 | 68,077 | موجودات مالية بالقيمة العادلة من خلال قائمة الدخل الشامل الآخر |
| 4,924,627 | 4,782,627 | 142,000 | موجودات مالية بالكلفة المطفأة |
| 951,899 | 951,899 | - | إستثمارات عقارية |
| 6,246 | 295 | 5,951 | قروض حملة وثائق تأمين الحياة وأخرى |
| 603,659 | - | 603,659 | نقد في الصندوق ولدى البنوك |
| 809,121 | 13,930 | 795,191 | شيكات برسم التحصيل |
| 5,130,834 | - | 5,130,834 | مدينون - صافي |
| 937,548 | - | 937,548 | ذمم معيدي التأمين المدينة - صافي |
| 1,104,898 | 1,104,898 | - | موجودات ضريبية مؤجلة |
| 747,781 | 687,781 | 60,000 | ممتلكات ومعدات - صافي |
| 133,685 | 86,686 | 46,999 | موجودات غير ملموسة - صافي |
| 3,570,991 | 3,203,658 | 367,333 | موجودات أخرى |
| 36,643,637 | 12,097,223 | 24,546,414 | مجموع الموجودات |
| | | | المطلوبات: |
| 7,995,745 | - | 7,995,745 | مخصص الأقساط غير المكتسبة - صافي |
| 9,241,573 | - | 9,241,573 | مخصص الإبداعات - صافي |
| 350,000 | - | 350,000 | المخصص الحسابي - صافي |
| 1,992,941 | - | 1,992,941 | دائنون |
| 72,354 | - | 72,354 | مصاريف مستحقة |
| 1,716,673 | 96,700 | 1,619,973 | ذمم معيدي التأمين الدائنة |
| 99,978 | 99,978 | - | مخصصات مختلفة |
| 210,570 | - | 210,570 | مخصص ضريبة الدخل والمساهمة الوطنية |
| 368,033 | 1,000 | 367,033 | مطلوبات أخرى |
| 22,047,867 | 197,678 | 21,850,189 | مجموع المطلوبات |
| 14,595,770 | 11,899,545 | 2,696,225 | الصافي |

41. القضايا المقامة على الشركة

بلغت قيمة القضايا المقامة على الشركة (2,050,439) دينار، ويمثل هذا المبلغ قيمة قضايا حوادث سيارات وقد تم أخذ إحتياطي بكامل المبلغ من ضمن حساب إدعاءات تحت التسوية. وفي رأي الإدارة والمستشار القانوني للشركة أن الإحتياطي المقدر مقابل تلك القضايا كافٍ ولا داعي لأخذ مخصصات إضافية.

42. الإلتزامات المحتملة

بلغت قيمة الإلتزامات المحتملة مقابل كفالات بنكية مبلغ (44,047) دينار كما في 31 كانون الأول 2022.

43. الأحداث اللاحقة

لا يوجد أحداث لاحقة قد تؤثر بشكل جوهري على القوائم المالية كما في 31 كانون الأول 2022.



44. قائمة المركز المالي لتأمين الحياة

| 2021 | 2022 | |
|--------------------------------|------------------|--------------------------------------|
| الموجودات | | |
| 628,286 | 975,038 | ودائع لدى البنوك |
| 628,286 | 975,038 | مجموع الإستثمارات |
| الموجودات | | |
| 272,374 | 1,034,350 | مدينون - صافي |
| 120,433 | 262,445 | ذمم معيدي التأمين المدينة - صافي |
| 14,301 | 8,982 | ممتلكات ومعدات - صافي |
| 9,458 | 15,835 | موجودات أخرى |
| 1,044,852 | 2,296,650 | مجموع الموجودات |
| المطلوبات وحقوق الملكية | | |
| المخصصات الفنية | | |
| 249,259 | 198,716 | صافي مخصص الإبداعات |
| 350,000 | 375,000 | صافي المخصص الحسابي |
| 599,259 | 573,716 | مجموع المخصصات الفنية |
| المطلوبات | | |
| 418,025 | 471,473 | دائنون |
| 59,581 | 1,866,620 | ذمم معيدي التأمين الدائنة |
| 11,214 | 15,993 | مطلوبات أخرى |
| - | 118,897 | مخصص مشاركة الأرباح |
| 1,088,079 | 3,046,699 | مجموع المطلوبات |
| حقوق الملكية | | |
| (43,227) | (750,049) | جاري المركز الرئيسي |
| (43,227) | (750,049) | مجموع حقوق الملكية |
| 1,044,852 | 2,296,650 | مجموع المطلوبات وحقوق الملكية |

Statement of Underwriting Profit for the General Insurance

for the Year Ended 31 December 2022

(In Jordanian Dinar)

| | Motors | | Marine | | Fire and other property damage | | Liability | | Medical | | Others | | Total | |
|---|------------------|------------------|----------------|----------------|--------------------------------|----------------|----------------|----------------|----------------|----------------|---------------|---------------|------------------|------------------|
| | 2022 | 2021 | 2022 | 2021 | 2022 | 2021 | 2022 | 2021 | 2022 | 2021 | 2022 | 2021 | 2022 | 2021 |
| Net earned revenues from written premiums | 11,920,566 | 10,233,509 | 230,492 | 203,794 | 109,489 | 105,317 | 62,481 | 79,142 | 5,106,033 | 4,580,411 | 4,431 | 4,284 | 17,433,492 | 15,206,457 |
| Less: | | | | | | | | | | | | | | |
| Net claims cost | 10,483,273 | 8,876,772 | 45,236 | 10,034 | 42,789 | 11,331 | 13,690 | 12,595 | 4,284,778 | 3,913,046 | 401 | 435 | 14,870,167 | 12,824,213 |
| Add: | | | | | | | | | | | | | | |
| Commissions received | 1,734 | 2,369 | 511,822 | 447,467 | 401,792 | 444,199 | 95,026 | 98,482 | 37,842 | 30,986 | 9,319 | 13,690 | 1,057,535 | 1,037,193 |
| Insurance policies issuance fees | 819,503 | 613,281 | 37,738 | 32,309 | 80,499 | 90,323 | 13,460 | 14,496 | 345,972 | 290,522 | 2,435 | 2,612 | 1,299,607 | 1,043,543 |
| Other revenues | 37,703 | 14,686 | 760 | 38,170 | — | — | — | — | 274,854 | 250,056 | — | — | 313,317 | 302,912 |
| Total revenues | 858,940 | 630,336 | 550,320 | 517,946 | 482,291 | 534,522 | 108,486 | 112,978 | 658,668 | 571,564 | 11,754 | 16,302 | 2,670,459 | 2,383,648 |
| Less: | | | | | | | | | | | | | | |
| Policies acquisition costs | 570,227 | 511,005 | 53,705 | 50,434 | 81,777 | 89,093 | 32,746 | 29,820 | 66,252 | 71,825 | 2,002 | 3,157 | 806,709 | 755,334 |
| Excess of loss premiums | 156,853 | 33,615 | 16,000 | 16,000 | 63,550 | 59,000 | — | — | — | — | — | — | 236,403 | 108,615 |
| Allocated administrative expenses | 1,338,591 | 1,230,121 | 128,354 | 152,948 | 293,092 | 342,435 | 49,145 | 59,994 | 470,408 | 505,610 | 4,297 | 3,445 | 2,283,887 | 2,294,553 |
| Other expenses | 50,791 | 53,435 | 1,894 | — | 1,984 | — | — | — | 406,976 | 370,243 | 158 | — | 461,803 | 423,678 |
| Total expenses | 2,116,462 | 1,828,176 | 199,953 | 219,382 | 440,403 | 490,528 | 81,891 | 89,814 | 943,636 | 947,678 | 6,457 | 6,602 | 3,788,802 | 3,582,180 |
| Underwriting profit | 179,771 | 158,897 | 535,623 | 492,324 | 108,588 | 137,980 | 75,386 | 89,711 | 536,287 | 291,251 | 9,327 | 13,549 | 1,444,982 | 1,183,712 |

Statement of Claims Cost for the General Insurance

for the Year Ended 31 December 2022

(In Jordanian Dinar)

| | Motors | | Marine | | Fire and other property damage | | Liability | | Medical | | Others | | Total | |
|--|-------------------|------------------|----------------|---------------|--------------------------------|---------------|---------------|---------------|------------------|------------------|---------------|---------------|-------------------|-------------------|
| | 2022 | 2021 | 2022 | 2021 | 2022 | 2021 | 2022 | 2021 | 2022 | 2021 | 2022 | 2021 | 2022 | 2021 |
| Paid claims | 12,930,302 | 11,861,037 | 128,306 | 97,203 | 131,817 | 612,836 | 56,591 | 23,382 | 5,036,986 | 4,202,183 | 23,171 | 9,530 | 18,307,173 | 16,806,171 |
| Less: | | | | | | | | | | | | | | |
| Recoveries | 2,664,889 | 2,608,507 | 31,891 | 51,639 | 1,001 | 4,444 | 4,427 | 1,617 | 123,221 | 147,012 | 3,145 | - | 2,828,574 | 2,813,219 |
| Local reinsurance share | - | - | 6,481 | 2,332 | 5,597 | 3,708 | - | - | - | - | - | - | 12,078 | 6,040 |
| Foreign reinsurance share | 85,469 | 44,997 | 62,983 | 33,270 | 116,557 | 584,322 | 34,365 | 5,071 | 218,231 | 161,789 | 19,462 | 9,258 | 537,067 | 838,707 |
| Net Paid Claims | 10,179,944 | 9,207,533 | 26,951 | 9,962 | 8,662 | 20,362 | 17,799 | 16,694 | 4,695,534 | 3,893,382 | 564 | 272 | 14,929,454 | 13,148,205 |
| Add: | | | | | | | | | | | | | | |
| Outstanding claims reserve at end of the year | | | | | | | | | | | | | | |
| Reported claims | 7,156,488 | 6,469,512 | 260,880 | 19,906 | 384,170 | 150,249 | 50,563 | 18,400 | 91,130 | 463,087 | 25,433 | 31,131 | 7,968,664 | 7,152,285 |
| Incurred but not reported claims | 2,125,000 | 2,550,000 | 75,000 | 75,000 | 45,000 | 45,000 | - | - | 44,892 | 103,008 | - | - | 2,289,892 | 2,773,008 |
| Less: | | | | | | | | | | | | | | |
| Reinsurers' share | 325,958 | 322,199 | 233,642 | 10,953 | 343,211 | 143,417 | 37,567 | 1,295 | 3,993 | 23,310 | 15,134 | 20,669 | 959,505 | 521,843 |
| Recoveries | 366,024 | 411,136 | - | - | - | - | - | - | - | - | - | - | 366,024 | 411,136 |
| Net outstanding claims reserve at end of the year | 8,589,506 | 8,286,177 | 102,238 | 83,953 | 85,959 | 51,832 | 12,996 | 17,105 | 132,029 | 542,785 | 10,299 | 10,462 | 8,933,027 | 8,992,314 |
| Reported claims | 6,464,506 | 5,736,177 | 27,238 | 8,953 | 40,959 | 6,832 | 12,996 | 17,105 | 87,137 | 443,756 | 10,299 | 10,462 | 6,643,135 | 6,223,285 |
| Incurred but not reported claims | 2,125,000 | 2,550,000 | 75,000 | 75,000 | 45,000 | 45,000 | - | - | 44,892 | 99,029 | - | - | 2,289,892 | 2,769,029 |
| Less: | | | | | | | | | | | | | | |
| Outstanding claims reserve at beginning of the year | | | | | | | | | | | | | | |
| Reported claims | 6,469,512 | 6,925,495 | 19,906 | 19,850 | 150,249 | 666,130 | 18,400 | 27,568 | 463,087 | 416,122 | 31,131 | 25,299 | 7,152,285 | 8,080,464 |
| Incurred but not reported claims | 2,550,000 | 2,550,000 | 75,000 | 75,000 | 45,000 | 45,000 | - | - | 103,008 | 127,606 | - | - | 2,773,008 | 2,797,606 |
| Less: reinsurers' share | 322,199 | 412,194 | 10,953 | 10,969 | 143,417 | 650,267 | 1,295 | 6,364 | 23,310 | 20,607 | 20,669 | 15,000 | 521,843 | 1,115,401 |
| Recoveries | 411,136 | 446,363 | - | - | - | - | - | - | - | - | - | - | 411,136 | 446,363 |
| Net outstanding claims reserve at beginning of the year | 8,286,177 | 8,616,938 | 83,953 | 83,881 | 51,832 | 60,863 | 17,105 | 21,204 | 542,785 | 523,121 | 10,462 | 10,299 | 8,992,314 | 9,316,306 |
| Net claims cost | 10,483,273 | 8,876,772 | 45,236 | 10,034 | 42,789 | 11,331 | 13,690 | 12,595 | 4,284,778 | 3,913,046 | 401 | 435 | 14,870,167 | 12,824,213 |

Statement of Underwriting Revenues for the General Insurance

for the Year Ended 31 December 2022

(In Jordanian Dinar)

| | Motors | | Marine | | Fire and other property damage | | Liability | | Medical | | Others | | Total | |
|---|-------------------|-------------------|------------------|------------------|--------------------------------|------------------|----------------|----------------|------------------|------------------|---------------|---------------|-------------------|-------------------|
| | 2022 | 2021 | 2022 | 2021 | 2022 | 2021 | 2022 | 2021 | 2022 | 2021 | 2022 | 2021 | 2022 | 2021 |
| Written Premiums | | | | | | | | | | | | | | |
| Direct insurance | 13,840,765 | 10,398,540 | 1,192,908 | 1,073,827 | 3,295,228 | 2,909,782 | 591,220 | 574,661 | 5,530,621 | 5,055,248 | 33,687 | 44,621 | 24,484,429 | 20,056,679 |
| Facultative inward reinsurance | 490,871 | 374,901 | 84,093 | 55,511 | 134,907 | 177,216 | 80 | 81 | - | - | - | - | 709,951 | 607,709 |
| Total Premiums | 14,331,636 | 10,773,441 | 1,277,001 | 1,129,338 | 3,430,135 | 3,086,998 | 591,300 | 574,742 | 5,530,621 | 5,055,248 | 33,687 | 44,621 | 25,194,380 | 20,664,388 |
| Less | | | | | | | | | | | | | | |
| Local reinsurance share | 170,097 | 69,873 | 158,386 | 91,551 | 94,543 | 92,400 | - | - | - | - | - | - | 423,026 | 253,824 |
| Foreign reinsurance share | 8,993 | 13,187 | 897,329 | 822,325 | 3,212,081 | 2,886,162 | 544,013 | 498,843 | 309,550 | 228,892 | 29,407 | 40,193 | 5,001,373 | 4,489,602 |
| Net written premiums | 14,152,546 | 10,690,381 | 221,286 | 215,462 | 123,511 | 108,436 | 47,287 | 75,899 | 5,221,071 | 4,826,356 | 4,280 | 4,428 | 19,769,981 | 15,920,962 |
| Add | | | | | | | | | | | | | | |
| Balance at beginning of the year | | | | | | | | | | | | | | |
| Unearned premiums reserve | 5,818,597 | 5,361,725 | 334,918 | 313,585 | 1,583,312 | 2,151,496 | 293,679 | 167,389 | 2,049,891 | 1,798,035 | 29,085 | 16,142 | 10,109,482 | 9,808,372 |
| Less: reinsurers' share | - | - | 270,502 | 260,837 | 1,537,301 | 2,108,604 | 262,682 | 133,149 | 17,655 | 11,744 | 25,597 | 12,798 | 2,113,737 | 2,527,132 |
| Net unearned premiums reserve at the beginning of the year | 5,818,597 | 5,361,725 | 64,416 | 52,748 | 46,011 | 42,892 | 30,997 | 34,240 | 2,032,236 | 1,786,291 | 3,488 | 3,344 | 7,995,745 | 7,281,240 |
| Less | | | | | | | | | | | | | | |
| Balance at end of the year | | | | | | | | | | | | | | |
| Unearned premiums reserve | 7,560,577 | 5,818,597 | 393,019 | 334,918 | 1,994,042 | 1,583,312 | 293,812 | 293,679 | 2,186,134 | 2,049,891 | 21,431 | 29,085 | 12,449,015 | 10,109,482 |
| Less : reinsurers' share | - | - | 337,809 | 270,502 | 1,934,009 | 1,537,301 | 278,009 | 262,682 | 38,860 | 17,655 | 18,094 | 25,597 | 2,606,781 | 2,113,737 |
| Net unearned premiums reserve at end of the year | 7,560,577 | 5,818,597 | 55,210 | 64,416 | 60,033 | 46,011 | 15,803 | 30,997 | 2,147,274 | 2,032,236 | 3,337 | 3,488 | 9,842,234 | 7,995,745 |
| Net changes in premiums deficiency reserve | 490,000 | - | - | - | - | - | - | - | - | - | - | - | 490,000 | - |
| Net earned revenues from written premiums | 11,920,566 | 10,233,509 | 230,492 | 203,794 | 109,489 | 105,317 | 62,481 | 79,142 | 5,106,033 | 4,580,411 | 4,431 | 4,284 | 17,433,492 | 15,206,457 |

Statement of Underwriting profit (losses) for the Life Insurance

for the Year Ended 31 December 2022

(In Jordanian Dinar)

| | 2022 | 2021 |
|--|----------------|------------------|
| Net earned revenues from written premiums | 1,613,955 | 864,816 |
| Less: | | |
| Net claims cost | 724,652 | 691,567 |
| Add: | | |
| Commissions received | – | 14 |
| Insurance policies issuance fees | 123,284 | 83,128 |
| Investment revenue related to underwriting | 18,235 | 7,950 |
| Total revenues | 141,519 | 91,092 |
| Less: | | |
| Policies acquisition costs | 50,127 | 45,230 |
| Allocated administrative expenses | 700,908 | 432,017 |
| Other expenses | 118,897 | – |
| Total expenses | 869,932 | 477,247 |
| Underwriting profit (loss) | 160,890 | (212,906) |

Statement of Cost of Claims for the Life Insurance

for the Year Ended 31 December 2022

(In Jordanian Dinar)

| | 2022 | 2021 |
|--|----------------|----------------|
| Paid claims | 6,024,859 | 6,278,685 |
| Matured and liquidated insurance policies | 1,315 | 7,192 |
| Less: | | |
| Foreign reinsurer's share | 5,250,979 | 5,507,172 |
| Net paid claims | 775,195 | 778,705 |
| Add: | | |
| Outstanding claims reserve at end of the year | | |
| Reported claims | 736,170 | 2,310,443 |
| Incurred but not reported claims | 60,000 | 10,000 |
| Less : reinsurer's share | 597,454 | 2,071,184 |
| Net outstanding claims reserve at end of the year | 198,716 | 249,259 |
| Reported claims | 138,716 | 239,259 |
| Incurred but not reported claims | 60,000 | 10,000 |
| Less: | | |
| Outstanding claims reserve at beginning of the year | | |
| Reported | 2,310,443 | 2,250,701 |
| Incurred but not reported claims | 10,000 | 10,000 |
| Less : reinsurer's share | 2,071,184 | 1,924,304 |
| Net outstanding claims reserve at beginning of the year | 249,259 | 336,397 |
| Net claims cost | 724,652 | 691,567 |

Statement of Underwriting Revenues for the Life Insurance

for the Year Ended 31 December 2022

(In Jordanian Dinar)

| | 2022 | 2021 |
|---|------------------|------------------|
| Written premiums | | |
| Direct insurance | 8,060,889 | 4,101,111 |
| Reinsurance inward business | – | 172 |
| Total premiums | 8,060,889 | 4,101,283 |
| Less | | |
| Foreign reinsurance share | 6,421,934 | 3,236,467 |
| Net premiums | 1,638,955 | 864,816 |
| Add: | | |
| Balance at beginning of the year | | |
| Actuarial reserve | 350,000 | 350,000 |
| Less : reinsurer's share | – | – |
| Actuarial reserves, at beginning of the year | 350,000 | 350,000 |
| Less: | | |
| Balance at ending of the year | | |
| Actuarial reserve | 375,000 | 350,000 |
| Less: reinsurer's share | – | – |
| Actuarial reserves, at end of the year | 375,000 | 350,000 |
| Net earned revenues from written premiums | 1,613,955 | 864,816 |

Statement of Cash Flows

for the Year Ended 31 December 2022

(In Jordanian Dinar)

| | 2022 | 2021 |
|--|------------------|--------------------|
| Operating activities | | |
| Profit before tax | 2,218,463 | 1,741,677 |
| Depreciation and amortization | 122,451 | 143,966 |
| Gains on sale of financial assets measured at fair value through profit or loss | (169,216) | (116,675) |
| Gain on sale of property and equipment | (901) | (13,475) |
| Net change in unearned premium reserves | 1,846,489 | 714,505 |
| Net changes in premiums deficiency reserve | 490,000 | – |
| Net change in claims reserves | (109,830) | (411,130) |
| Net change in actuarial reserve | 25,000 | – |
| Provision for vacations and end of service indemnity | 38,125 | 1,130 |
| Provision of employee bonuses | 100,000 | – |
| Provision for earnings sharing – life | 118,897 | – |
| Provision for expected credit losses-accounts receivables | 59,985 | – |
| Provision for expected credit losses – bank deposits | 634 | 218 |
| Provision for expected credit losses – financial assets at fair value through other comprehensive income | – | 2,813 |
| Unneeded Provision for expected credit losses – financial assets measured at amortized cost | (183) | – |
| Unneeded provision for expected credit losses – loans for life insurance policies holders | (31) | (41) |
| Provision for expected credit losses – checks under collection | 104 | 672 |
| Changes in fair value of financial assets measured at fair value through statement of profit or loss | (5,153) | (260,424) |
| Changes In working capital | | |
| Checks under collection | (20,856) | (134,319) |
| Accounts receivables | (1,249,782) | 585,430 |
| Reinsurers receivables | (375,676) | (51,699) |
| Other assets | (812,453) | (3,105,940) |
| Accounts payables | 178,594 | 237,920 |
| Accrued expenses | (12,329) | 48,744 |
| Reinsurers payables | 1,800,750 | (1,218,767) |
| Other provisions | (25,936) | (86,254) |
| Other liabilities | 3,009 | 145,329 |
| Paid income tax | (441,711) | (357,663) |
| Net cash flows from (used in) operating activities | 3,778,444 | (2,133,983) |
| Investing activities | | |
| Bank deposits | (605,646) | 2,802,897 |
| Purchase of financial assets measured at fair value through profit or loss | (893,766) | (3,045,172) |
| Sale of financial assets measured at fair value through profit or loss | 1,226,737 | 3,613,524 |
| Purchase of financial assets measured at fair value through other comprehensive income | – | (1,418,777) |
| Sale (purchase) of financial asset measured at amortized cost | 117,106 | (1,780) |
| Loans for life insurance policies holders and others | 6,277 | 8,133 |
| Purchase of property and equipment and intangible assets | (115,531) | (109,094) |
| Sale of property and equipment | 901 | 21,342 |
| Net cash flows (used in) from investing activities | (263,922) | 1,871,073 |
| Financing activities | | |
| Paid dividends | (880,000) | (960,000) |
| Net changes in cash and cash equivalents | 2,634,522 | (1,222,910) |
| Cash and cash equivalents, beginning of year | 1,534,039 | 2,756,949 |
| Cash and cash equivalents, end of year | 4,168,561 | 1,534,039 |

Statement of Changes in Equity

for the Year Ended 31 December 2022

(In Jordanian Dinar)

| | Paid – In Capital | Reserves | | Cumulative Change in Fair Value | Retained * Earnings | Total Equity |
|---|----------------------|------------------|------------------|---------------------------------------|------------------------|-------------------|
| | | Statutory | Voluntary | | | |
| Balance at 1 January 2022 | 8,000,000 | 2,089,651 | 1,668,538 | (82,438) | 2,920,019 | 14,595,770 |
| Paid dividends | - | - | - | - | (880,000) | (880,000) |
| Total comprehensive income for the year | - | - | - | (476,568) | 1,655,836 | 1,179,268 |
| Balance at 31 December 2022 | 8,000,000 | 2,089,651 | 1,668,538 | (559,006) | 3,695,855 | 14,895,038 |
| Balance at 1 January 2021 | 8,000,000 | 2,089,651 | 1,668,538 | - | 2,565,143 | 14,323,332 |
| Paid dividends | - | - | - | - | (960,000) | (960,000) |
| Total comprehensive income for the year | - | - | - | (82,438) | 1,314,876 | 1,232,438 |
| Balance at 31 December 2021 | 8,000,000 | 2,089,651 | 1,668,538 | (82,438) | 2,920,019 | 14,595,770 |

* The retained earnings as at 31 December 2022 include an amount of JOD (228,740) that represents losses from revaluation of financial assets measured at fair value through profit or loss.

* The retained earnings as at 31 December 2022 include an amount of JOD (1,196,538) restricted against deferred tax assets.

* According to Jordan Securities Commission, it's forbidden to use an amount of JOD (559,006) that presents the negative investment revaluation reserve balance.

Statement of Comprehensive Income

for the Year Ended 31 December 2022

(In Jordanian Dinar)

| | 2022 | 2021 |
|--|------------------|------------------|
| Profit for the year | 1,655,836 | 1,314,876 |
| Other comprehensive income: | | |
| Changes in fair value of financial assets through other comprehensive income | (476,568) | (82,438) |
| Total comprehensive income for the year | 1,179,268 | 1,232,438 |



Statement of Profit or Loss

for the Year Ended 31 December 2022

(In Jordanian Dinar)

| | 2022 | 2021 |
|---|-------------------|-------------------|
| Revenues | | |
| Gross written premiums | 33,255,269 | 24,765,671 |
| Less: Reinsurers' share | 11,846,333 | 7,979,893 |
| Net written premiums | 21,408,936 | 16,785,778 |
| Net changes in unearned premiums reserve | (1,846,489) | (714,505) |
| Net changes in premiums deficiency reserve | (490,000) | - |
| Net changes in actuarial reserve | (25,000) | - |
| Net earned premiums | 19,047,447 | 16,071,273 |
| Commissions revenues | 1,057,535 | 1,037,207 |
| Insurance policies issuance fees | 1,422,891 | 1,126,671 |
| Interest income | 923,476 | 953,389 |
| Net gains from financial assets and investments | 397,070 | 433,304 |
| Investment revenues related to underwriting | 18,235 | 7,950 |
| Other revenues related to underwriting | 313,317 | 302,912 |
| Other revenues | 1,353 | 22,717 |
| Total Revenues | 23,181,324 | 19,955,423 |
| Claims, losses and expenses | | |
| Paid claims | 24,332,032 | 23,084,856 |
| Matured and liquidated insurance policies | 1,315 | 7,192 |
| Less : Recoveries | 2,828,574 | 2,813,219 |
| Less : Reinsurers' share | 5,800,124 | 6,351,919 |
| Net paid claims | 15,704,649 | 13,926,910 |
| Net change in claims reserves | (109,830) | (411,130) |
| Policies acquisition cost | 856,836 | 800,564 |
| Excess of loss premiums | 236,403 | 108,615 |
| Allocated employees expenses | 1,897,258 | 1,780,494 |
| Allocated administrative expenses | 1,087,537 | 946,076 |
| Other expenses related to underwriting | 580,700 | 423,678 |
| Net Claims | 20,253,553 | 17,575,207 |
| Unallocated employees expenses | 304,560 | 279,988 |
| Depreciation and amortization | 121,920 | 143,434 |
| Unallocated administrative expenses | 177,319 | 166,455 |
| Provision for expected credit losses – accounts receivables | 59,985 | - |
| Provision for expected credit losses – bank deposits | 634 | 218 |
| Provision for expected credit losses – Financial assets measured at fair value through other comprehensive income | - | 2,813 |
| Unneeded provision for expected credit losses – financial assets measured at amortized cost | (183) | - |
| Unneeded provision for expected credit losses – loans for life insurance policies holders | (31) | (41) |
| Provision for expected credit losses – checks under collection | 104 | 672 |
| Other expenses | 45,000 | 45,000 |
| Total Expenses | 709,308 | 638,539 |
| Profit for the year before tax | 2,218,463 | 1,741,677 |
| Income and National Contribution tax expense | (562,627) | (426,801) |
| Profit for the year | 1,655,836 | 1,314,876 |
| Basic and diluted earnings per share | 0.207 | 0.164 |

Statement of Financial Position

as at 31 December 2022

(In Jordanian Dinar)

| | 2022 | 2021 |
|--|-------------------|-------------------|
| Assets | | |
| Bank deposits | 17,158,239 | 14,423,607 |
| Financial assets measured at fair value through profit or loss | 1,806,613 | 1,965,215 |
| Financial assets measured at fair value through other comprehensive income | 856,958 | 1,333,526 |
| Financial assets measured at amortized cost | 4,807,704 | 4,924,627 |
| Investment properties | 951,368 | 951,899 |
| Loans for life insurance policies holders and others | – | 6,246 |
| Total Investments | 25,580,882 | 23,605,120 |
| Cash on hand and at banks | 1,108,561 | 603,659 |
| Checks under collection | 829,873 | 809,121 |
| Accounts receivables – net | 6,320,631 | 5,130,834 |
| Reinsurers receivables – net | 1,313,224 | 937,548 |
| Deferred tax assets | 1,196,538 | 1,104,898 |
| Property and equipment – net | 727,367 | 747,781 |
| Intangible assets – net | 147,710 | 133,685 |
| Other assets | 4,383,444 | 3,570,991 |
| Total Assets | 41,608,230 | 36,643,637 |
| Liabilities and Equity | | |
| Liabilities | | |
| Unearned premium reserve – net | 9,842,234 | 7,995,745 |
| Premiums deficiency reserve – net | 490,000 | – |
| Outstanding claims reserve – net | 9,131,743 | 9,241,573 |
| Actuarial reserve – net | 375,000 | 350,000 |
| Total Technical Reserves | 19,838,977 | 17,587,318 |
| Accounts payables | 2,171,535 | 1,992,941 |
| Accrued expenses | 60,025 | 72,354 |
| Reinsurers payables | 3,517,423 | 1,716,673 |
| Other provisions | 331,064 | 99,978 |
| Income and National Contribution tax provision | 423,126 | 210,570 |
| Other liabilities | 371,042 | 368,033 |
| Total Liabilities | 26,713,192 | 22,047,867 |
| Equity | | |
| Paid – in capital | 8,000,000 | 8,000,000 |
| Statutory reserve | 2,089,651 | 2,089,651 |
| Voluntary reserve | 1,668,538 | 1,668,538 |
| Cumulative change in fair value | (559,006) | (82,438) |
| Retained earnings | 3,695,855 | 2,920,019 |
| Total Equity | 14,895,038 | 14,595,770 |
| Total Liabilities and Equity | 41,608,230 | 36,643,637 |

As part of an audit in accordance with ISAs, we exercise professional judgment and maintain professional skepticism throughout the audit. We also:

- Identify and assess the risks of material misstatement of the financial statements, whether due to fraud or error, design and perform audit procedures responsive to those risks, and obtain audit evidence that is sufficient and appropriate to provide a basis for our opinion. The risk of not detecting a material misstatement resulting from fraud is higher than for one resulting from error, as fraud may involve collusion, forgery, intentional omissions, misrepresentations, or the override of internal control.
- Obtain an understanding of internal control relevant to the audit in order to design audit procedures that are appropriate in the circumstances, but not for the purpose of expressing an opinion on the effectiveness of the Company's internal control.
- Evaluate the appropriateness of accounting policies used and the reasonableness of accounting estimates and related disclosures made by management.
- Conclude on the appropriateness of management's use of the going concern basis of accounting and, based on the audit evidence obtained, whether a material uncertainty exists related to events or conditions that may cast significant doubt on the Company's ability to continue as a going concern. If we conclude that a material uncertainty exists, we are required to draw attention in our auditor's report to the related disclosures in the financial statements or, if such disclosures are inadequate, to modify our opinion. Our conclusions are based on the audit evidence obtained up to the date of our auditor's report. However, future events or conditions may cause the Company to cease to continue as a going concern.
- Evaluate the overall presentation, structure and content of the financial statements, including the disclosures, and whether the financial statements represent the underlying transactions and events in a manner that achieves fair presentation.
- We communicate with those charged with governance regarding, among other matters, the planned scope and timing of the audit and significant audit findings, including any significant deficiencies in internal control that we identify during our audit.
- We also provide those charged with governance with a statement that we have complied with relevant ethical requirements regarding independence, and to communicate with them all relationships and other matters that may reasonably be thought to bear on our independence, and where applicable, related safeguards.
- From the matters communicated with those charged with governance, we determine those matters that were of most significance in the audit of the financial statements of the current period and are therefore the key audit matters. We describe these matters in our auditor's report unless law or regulation precludes public disclosure about the matter or when, in extremely rare circumstances, we determine that a matter should not be communicated in our report because the adverse consequences of doing so would reasonably be expected to outweigh the public interest benefits of such communication.

Report on Other Legal and Regulatory Requirements

The Jerusalem Insurance Company PLC as at 31 December 2022 maintains proper accounting records and the accompanying financial statements are in agreement therewith and with the financial data presented in the Board of Director's report, and we recommend the general assembly to approve it.

28 February 2023
 Amman - Jordan



Arab Professionals
Ibrahim Hammoudeh
 License No. (606)

(2) Deferred Tax Assets

Included in the accompanying financial statements at the end of the year 2022 deferred tax assets totaling JOD (1,196,538). As the expected benefits of these assets is primarily dependent on the Company's ability to generate adequate future profits, and since forecasting future profits is based on the Company's assumptions and estimates, determining the future benefits of the deferred tax assets is considered a key audit matter. The audit procedures performed by us to address this key audit matter included discussing the recoverability of the deferred tax assets with the Company's tax advisors and testing of the Company's budgeting procedures upon which the forecasts are based. We have also considered the appropriateness of its calculation and disclosure in the financial statements.

(3) Provision for Outstanding Claims and Actuarial Reserve

Included in the accompanying financial statements at the end of the year 2022 provision for outstanding claims totaling JOD (9,131,743) and actuarial reserve totaling JOD (375,000). As the calculation of these provisions is dependent on several assumptions and estimates, the assessment of its adequacy is considered a key audit matter. The audit procedures performed by us to address this key audit matter included challenging the appropriateness of the estimates and assumptions used by management to determine these provisions. Our challenge was based on the assessment of the historical accuracy of the Company's estimates on previous periods, identification and analysis of changes in assumptions from prior periods and an assessment of the consistency of assumptions. We have also obtained formal confirmation from the Company's external Actuary regarding the adequacy of these provisions.

Other Information

Management is responsible for the other information. The other information comprises the information included in the annual report, but does not include the financial statements and our auditor's report thereon. Our opinion on the financial statements does not cover the other information and we do not express any form of assurance conclusion thereon.

In connection with our audit of the financial statements, our responsibility is to read the other information and, in doing so, consider whether the other information is materially inconsistent with the financial statements or our knowledge obtained in the audit or otherwise appears to be materially misstated. If, based on the work we have performed, we conclude that there is a material misstatement of this other information, we are required to report that fact. We have nothing to report in this regard.

Responsibilities of Management for the Financial Statements

Management is responsible for the preparation and fair presentation of the financial statements in accordance with IFRSs, and for such internal control as management determines is necessary to enable the preparation of financial statements that are free from material misstatement, whether due to fraud or error.

In preparing the financial statements, management is responsible for assessing the Company's ability to continue as a going concern, disclosing, as applicable, matters related to going concern and using the going concern basis of accounting unless management either intends to liquidate the Company or to cease operations, or has no realistic alternative but to do so.

Auditor's Responsibilities for the Audit of the Financial Statements

Our objectives are to obtain reasonable assurance about whether the financial statements as a whole are free from material misstatement, whether due to fraud or error, and to issue an auditor's report that includes our opinion. Reasonable assurance is a high level of assurance, but is not a guarantee that an audit conducted in accordance with ISAs will always detect a material misstatement when it exists. Misstatements can arise from fraud or error and are considered material if, individually or in the aggregate, they could reasonably be expected to influence the economic decisions of users taken on the basis of these financial statements.

INDEPENDENT AUDITOR'S REPORT

**To The Shareholders of
Jerusalem Insurance Company PLC
Public Shareholding Company
Amman - Jordan**

Opinion

We have audited the financial statements of **Jerusalem Insurance Company (PLC)**, which comprise the statement of financial position as at 31 December 2022, statement of profit or loss, statement of comprehensive income, statement of changes in equity and statement of cash flows for the year then ended, and notes to the financial statements, including a summary of significant accounting policies.

In our opinion, the accompanying financial statements present fairly, in all material respects, the financial position of the Company as at 31 December 2022, and its financial performance and its cash flows for the year then ended in accordance with International Financial Reporting Standards (IFRSs).

Basis for Opinion

We conducted our audit in accordance with International Standards on Auditing (ISAs). Our responsibilities under those standards are further described in the Auditor's Responsibilities for the Audit of the Financial Statements section of our report. We are independent of the Company in accordance with the International Ethics Standards Board for Accountants' Code of Ethics for Professional Accountants (IESBA Code) together with the ethical requirements that are relevant to our audit of the financial statements in the Hashemite Kingdom of Jordan, and we have fulfilled our other ethical responsibilities in accordance with these requirements and the IESBA Code. We believe that the audit evidence we have obtained is sufficient and appropriate to provide a basis for our opinion.

Key Audit Matters

Key audit matters are those matters that, in our professional judgment, were of most significance in our audit of the financial statements of the current year. These matters were addressed in the context of our audit of the financial statements as a whole, and in forming our opinion thereon, and we do not provide a separate opinion on these matters. We have determined the matters described below to be the key audit matters to be communicated in our report:

(1) Provision for Expected Credit Losses

Included in the accompanying financial statements at the end of the year 2022 financial assets totaling JOD (32,717,740), as the provision for expected credit loss of these financial assets are dependent on the management's estimates of different variables, the adequacy of the provision is considered a key audit matter. The audit procedures performed by us to address this key audit matter included inquiring from management about the methodology used in calculating the provision and assessing the reasonableness of estimates and assumptions used by the management in calculating the provision amount. We have also inquired about the management's collection procedures and the amounts collected post year end.



**Jerusalem Insurance Company
Public Shareholding Company
Financial Statements**



Over the past four and seven years, we have worked day in and day out to position ourselves at the helm of our industry.

And while we are proud of our heritage, we are excited about the future and what it holds.

For us, the future starts today, with a promise that is continuously renewed to keep you at the heart of everything that we do.

Because what drives us is what matters to you. Whereas what matters to us, is that we are with you, anytime, anywhere.

Our Slogan...

+962 6 4004009

+962 79 1004009

www.jerusaleminsurance.jo



Jerusalem Insurance

حمّل تطبيق القدس للتأمين
Download Jerusalem Insurance App

