

JERUSALEM
INSURANCE
القدس
للتأمين

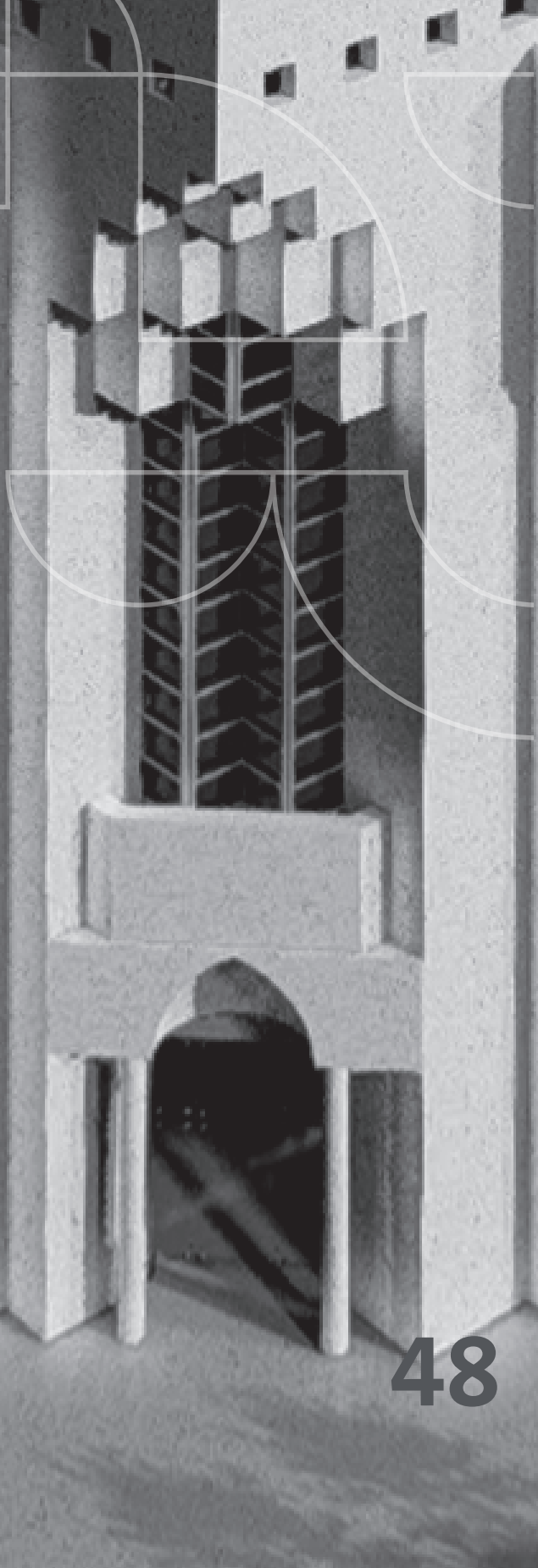

48

القدس للتأمين

التقرير السنوي لعام 2022

JERUSALEM
INSURANCE
القدس
للتأمين



شركة القدس للتأمين المساهمة العامة المحدودة

تأسست عام 1975
المركز الرئيسي
عمّان - الأردن

تقرير مجلس الإدارة السنوي والبيانات المالية
لعام 2022

التقرير السنوي الثامن والأربعون





صاحب الجلالة الهاشمية
الملك عبدالله الثاني ابن الحسين المعظم





حضرة صاحب السمو الملكي
الأمير الحسين بن عبدالله الثاني ولي العهد

شعارنا...

منذ نشأتنا قبل 47 عاماً ونحن نصل الليل بالنهار ونعمل بجد لنكون في القمة.

وفي حين أننا فخورون بإرثنا الغني الذي تغلّفه ذكريات بداياتنا المتواضعة،
إلا أن أنظارنا متجهة صوب المستقبل وما يحمله لنا.

مستقبلنا يبدأ اليوم، بوعد متجدد منا لكم، بأن نبقىكم في صميم كل ما نقوم به.

لأن اهتماماتك هي دافعنا، وأولويتنا أن نكون معك في كل حين

جدول المحتويات

12	الرؤية، المهمة، القيم
14	أعضاء مجلس الإدارة
18	كلمة رئيس مجلس الإدارة
22	تقرير مجلس الإدارة
46	تقرير الحوكمة
60	تقرير مدققي الحسابات المستقلين
66	القوائم المالية

الرؤية، والمهمة، والقيم

الرؤية:

أن نكون أكثر شركات التأمين موثوقية واحتراماً في الأردن.

المهمة:

أن نقدم القيمة الأفضل لشركائنا من خلال:

- إيجاد أفضل المنتجات المصحوبة بخدمة عملاء استثنائية باستخدام أساليب تكنولوجية مبتكرة.
- توفير أفضل بيئة عمل.
- تحقيق أفضل مزيج من الربح والنمو.

القيم المؤسسية:**• العميل هو محور اهتمامنا**

نفوق توقعات عمليتنا من خلال التزامنا بتطوير منتجاتنا التي تلبى احتياجاته وتطلعاته

• المهنية

نفتخر دائماً بتقديم أعلى مستويات الخدمة باستقطاب وتطوير وتحفيز موظفين ذوي خبرات عالية ومؤهلين بإمتياز

• الالتزام وحس المسؤولية

نلتزم بمسؤوليتنا تجاه شركائنا ومجتمعنا وبيئتنا

• النزاهة والشفافية

معاملتنا تعكس إيماننا بالحفاظ على الشفافية والمصداقية

• التقدم

غايتنا تكمن في تقديم تجربة لا تضاهي للعميل باستخدام أساليب تكنولوجية مبتكرة ترفع من كفاءة عملياتنا على الدوام

• الجاهزية وسرعة التأقلم

تقديم أفضل جودة وتجربة باستعداد وجاهزية للتغيير المستمر مع المحافظة على قيمنا

أعضاء مجلس الإدارة

أعضاء مجلس الإدارة



السيد خالد محمد بدوي عليان
رئيس مجلس الإدارة



السيد محمد خالد محمد عليان
نائب رئيس مجلس الإدارة



السادة شركة الوصل للتجارة والإستثمار
يمثلها السيد نافذ سعيد بدوي عليان
عضو مجلس الإدارة



السيد زياد خليل سعيد المصري
عضو مجلس الإدارة

السيدة رانيه خليل سعيد المصري
عضو مجلس الإدارة



السيدة هالة أمين خليل شقير
عضو مجلس الإدارة



معالي الدكتور طاهر راضي شكري الشخشير
عضو مجلس الإدارة



السيد سالم عبدالمنعم سالم برقان
عضو مجلس الإدارة



السيد ماجد خالد محمد عليان
عضو مجلس الإدارة



المدير العام
السيد عماد محمد اسحق مرار



كلمة رئيس مجلس الإدارة

حضرات السادة المساهمين الكرام

باسمي وباسم أعضاء مجلس الإدارة يسعدني أن أرحب بكم في اجتماعنا السنوي الثامن والأربعين وأن أقدم لكم موجزاً عن أداء شركتكم في العام 2022.

مع استمرار التحديات السياسية والاقتصادية التي واجهها الاقتصاد الأردني والعالمية خلال عام 2022، استمر تباطؤ أداء الاقتصاد الأردني متأثراً بهذه التحديات، حيث نما الناتج المحلي الإجمالي بالأسعار الثابتة للربع الثالث من عام 2022 بما نسبته 2.6% مقارنة بنفس الفترة من عام 2021.

أما بالنسبة لقطاع التأمين فقد أظهرت البيانات الأولية لشركات التأمين للعام 2022 ارتفاع إجمالي أقساط التأمين بنسبة (11.3%) عن عام 2021 لتبلغ (705) مليون دينار مقابل (633) مليون دينار خلال عام 2021، وجاء هذا النمو مدفوعاً بالنمو في أقساط فرع التأمين الطبي بنسبة (5.7%) مقارنة بعام 2021، أما بالنسبة لفرعي تأمين المركبات والحريق فقد شهدا ارتفاعاً بنسبة (14.4%) و (10.3%) على التوالي.

وبالنسبة لفرع تأمين الحياة، فقد بلغ إجمالي أقساطه (127) مليون دينار خلال عام 2022 مقابل (109) مليون دينار للعام السابق وبنسبة نمو بلغت (16.4%).

وعلى صعيد التعويضات المدفوعة، فقد أشارت البيانات الأولية إلى ارتفاع إجمالي التعويضات بنسبة (6.9%) خلال عام 2022 لتبلغ (488) مليون دينار مقابل (457) مليون دينار لعام 2021.

حضرات السادة المساهمين

إن متانة وضع شركتكم المالي بالإضافة إلى سياسات الإكتتاب والاستثمار المتحفظة التي قامت الشركة بإعتمادها قد مكنتنا من استيعاب الآثار السلبية للتداعيات السياسية والاقتصادية، بحيث كان تأثيرها على عملياتنا محدوداً.

فعلى الرغم من ارتفاع أقساط التأمين للسوق ككل بنسبة 11.3% خلال العام 2022، إلا أن شركتكم تمكنت من تحقيق نمو في الأقساط لنفس العام بلغت نسبته حوالي 34.3% لتصل مبلغ 33.25 مليون دينار، في حين بلغت نسبة النمو في الأرباح الصافية بعد الضريبة 26% لتبلغ (1.66) مليون دينار مقارنة بـ (1.31) مليون دينار في العام 2021.

كما تمكنت الشركة من الحفاظ على مؤشرات مالية صحية وأهمها هامش الملاءة حيث بلغت نسبته 208% علماً أن الحد الأدنى المطلوب بموجب التعليمات الرقابية هو 150%

كما نجحت الشركة في المحافظة على نسبة منخفضة من صافي الذمم المدينة مقابل الأقساط المكتتبة والتي بلغت 19% مقارنة بما نسبته 20.7% نهاية العام السابق، وكذلك فقد حافظت الشركة على معدل عائد على رأس المال مرتفع نسبياً بواقع 21% مقارب لما تم تحقيقه في العام 2021 وواقع 16.4%

وتجدر الإشارة إلى ارتفاع حجم الإستثمارات بنسبة 8% وبمبلغ 1.975 مليون دينار رغم تسديد دفعات إضافية بواقع 718 ألف دينار لمبنى الشركة الجديد الواقع في منطقة الجندويل والذي سيصار إستخدامه كمقر جديد للشركة مع الإستثمار في المبنى الحالي والكائن في منطقة الشميساني.

حضرات السادة المساهمين

ما زالت التحديات التي تواجهنا مستمرة، فالاضطرابات السياسية التي نشأت منذ بداية العام 2022 ما زالت تلقي بظلالها علينا والتي لانزال نعاني من آثارها السلبية على الإقتصاد العالمي.

ونتوقع أن يمتد تأثير هذه التحديات إلى أنشطتنا التشغيلية من إكتتاب وعمليات إعادة التأمين ومخاطر ائتمان، بالإضافة إلى التأثير على أنشطتنا الإستثمارية.

على الرغم من ذلك، فإننا نؤكد لكم أن شركتكم قادرة على مواجهة هذه التحديات والتكيف مع المتغيرات والمستجدات المستقبلية، وننظر بعين التفاؤل لتوقعات البنك الدولي أن يبلغ معدل النمو للإقتصاد الأردني حوالي 2.4% للعام 2023.

أما العمل على تطوير الشركة، فهو جار على قدم وساق، من تحديث للبنية التحتية لتكنولوجيا المعلومات، إلى تطوير منتجات تأمينية لاستهداف قطاعات جديدة في السوق، بالإضافة إلى تشكيل شراكات استراتيجية متعددة لزيادة قنوات التوزيع عدداً وفعالية، بالإضافة إلى العديد من المشاريع الأخرى التي تهدف إلى تحقيق رؤيتنا وهي أن نكون الشركة الأكثر موثوقية واحتراماً في السوق.

ختاماً، لا يسعني إلا أن أتقدم بجزيل الشكر إلى مساهمي الشركة وعملائها على ثقتهم بنا، كما أشكر زملائي وزميلاتي أعضاء المجلس وإدارة الشركة التنفيذية وكافة موظفيها على جهودهم وتفانيهم لتحقيق أهداف هذه المؤسسة الرائدة.

والسلام عليكم ورحمة الله وبركاته،،،

رئيس مجلس الإدارة

خالد محمد عليان



تقرير مجلس الإدارة

أولاً:

أنشطة الشركة الرئيسية وأماكنها الجغرافية وعدد موظفيها وحجم الإستثمار الرأسمالي:

تأسست شركة القدس للتأمين المساهمة العامة المحدودة - عام 1975 وسُجّلت لدى مراقب الشركات في وزارة الصناعة والتجارة كشركة مساهمة عامة أردنية تحت رقم (93) برأسمال مصرح به بمبلغ 160,000 دينار/ سهم وتمت زيادة رأسمال الشركة عدة مرات حتى أصبح (8) مليون دينار/ سهم.

إن النشاط الرئيسي للشركة هو ممارسة أعمال التأمين بجميع أنواعه وذلك من خلال المركز الرئيسي للشركة الواقع في الشميساني - شارع عبدالحميد شرف، مبنى رقم (47). ص.ب: 20094 - عمّان 11118، هاتف: 065693161، فاكس: 065692577، ومن خلال فرع الشركة في مدينة إربد وفرع الشركة في ماركا وفرع الشركة لدى الشركة الوطنية العربية للسيارات (وكلاء كيا موتورز) - عمّان، بالإضافة إلى وكالات الشركة المنتشرة في مختلف أنحاء المملكة، ولا يوجد للشركة أية فروع خارج المملكة.

رأسمال الشركة المصرح به والمدفوع هو ثمانية ملايين سهم بقيمة اسمية ثمانية ملايين دينار أردني وقد بلغت حقوق المساهمين بتاريخ 31 كانون الأول 2022 مبلغ 14,895,038 دينار أردني ولعام 2021 مبلغ 14,595,770 دينار أردني وبزيادة مقدارها 299,268 دينار أردني.

بلغ عدد موظفي الشركة 118 موظف في المركز الرئيسي 114 موظف وعدد موظفي الفروع 4 موظفين.

بلغ حجم الإستثمار الرأسمالي (115,531) دينار أردني.

ثانياً:

الشركات التابعة للشركة:

لا يوجد شركات تابعة .



ثالثاً:

أ. أسماء أعضاء مجلس الإدارة ونبذة تعريفية عن كل واحد منهم:

الشهادات العلمية وسنة التخرج:

بكالوريوس في الإقتصاد و العلوم السياسية من جامعة الإسكندرية - مصر في العام 1967.

الخبرات العملية:

- رئيس مجلس إدارة شركة القدس للتأمين منذ عام 1999.
- رئيس هيئة المديرين - شركة الفواكه الطازجة في الأردن.
- رئيس هيئة المديرين - الشركة الوطنية العربية للسيارات (كيا الأردن) ومؤسسة الوحدة للتجارة (هيونداي الأردن).
- بالإضافة إلى أعمال تجارية حرة، وشريك مؤسس في عدة شركات داخل وخارج الأردن.

العضوية في مجالس إدارة الشركات المساهمة العامة الحالية:

لا يوجد



السيد خالد محمد بدوي عليان
رئيس مجلس الإدارة

تاريخ العضوية: 1999/7/3

تاريخ الميلاد: 1944/1/1

الشهادات العلمية و سنة التخرج:

بكالوريوس في الإقتصاد والسياسة والمحاسبة من جامعة كينت في كاتربري - المملكة المتحدة في العام 1995.

الخبرات العملية:

- الرئيس التنفيذي - شركة القدرة لتجارة السيارات (ايسوزو).
- نائب رئيس هيئة المديرين - الشركة الوطنية العربية للسيارات. (وكلاء مركبات كيا واطارات كومهو).
- رئيس الاتحاد الأردني لكرة السلة.
- نائب رئيس هيئة المديرين - الشركة العصرية للألبان سابقاً.
- نائب رئيس هيئة المديرين - جريدة الوسيط.
- رئيس هيئة المديرين - الشركة الأردنية المتحدة للصحافة والنشر (صحيفة الغد اليومية).

العضوية في مجالس إدارة الشركات المساهمة العامة الحالية:

لا يوجد



السيد محمد خالد محمد عليان
نائب رئيس مجلس الإدارة

تاريخ العضوية: 2017/4/15

تاريخ الميلاد: 1973/8/1

الشهادات العلمية و سنة التخرج:

بكالوريوس في إدارة الأعمال من جامعة عين شمس - مصر في العام 1975.

الخبرات العملية:

- نائب المدير العام للشؤون المالية والإدارية - شركة القدس للتأمين 2010 - 2021.
- شريك وعضو في هيئة المديرين - مؤسسة الوحدة للتجارة (هيونداي).
- عضو هيئة إدارية في الجمعية الأردنية البريطانية حالياً.
- عضو مجلس إدارة غرفة تجارة عمان 1997 - 2009.
- النائب الثاني لرئيس غرفة تجارة عمان / وعضو غرفة تجارة الأردن 2013 - 2019.
- عضو مجلس إدارة اتحاد الغرف التجارية الأردنية 1998 - 2009
- عضو في مجلس إدارة غرفة التجارة الدولية.
- عضو في جمعية رجال الأعمال الأردنية الأوروبية.

العضوية في مجالس إدارة الشركات المساهمة العامة الحالية:

عضو مجلس الإدارة - المؤسسة الصحفية الأردنية للرأي.



شركة الوصل للتجارة والإستثمار يمثلها السيد نافذ سعيد بدوي عليان عضو مجلس إدارة

تاريخ العضوية شركة الوصل
للتجارة والإستثمار : 2004/6/12
ويمثلها السيد نافذ عليان اعتباراً
من تاريخ: 2021/5/1
تاريخ الميلاد: 1951/11/9

الشهادات العلمية و سنة التخرج:

ماجستير إدارة أعمال من امريكا في العام 1983.
بكالوريوس إدارة أعمال من امريكا في العام 1981.

الخبرات العملية:

- 2006/1/1 - 2015/11/30 مدير عام لشركة القدس للتأمين.
- 1999/5/1 - 2005/12/31 نائب مدير عام لشركة القدس للتأمين.

العضوية في مجالس إدارة الشركات المساهمة العامة الحالية:

لا يوجد

السيد زياد خليل سعيد المصري عضو مجلس إدارة

تاريخ العضوية: 2021/4/29
تاريخ الميلاد: 1961/1/18

الشهادات العلمية و سنة التخرج:

بكالوريوس IT من الجامعة اليرموك في العام 1989.

الخبرات العملية:

- مديرة فرع عمان بالأياتا.
- أعمال حرة - مديرة IT.

العضوية في مجالس إدارة الشركات المساهمة العامة الحالية:

لا يوجد



السيدة رانية خليل سعيد المصري
عضو مجلس إدارة

تاريخ العضوية: 2021/4/29

تاريخ الميلاد: 1967/2/18

الشهادات العلمية و سنة التخرج:

بكالوريوس في إدارة الأعمال والعلوم السياسية من الجامعة الأردنية في العام 1994.

الخبرات العملية:

- نائب رئيس مجلس الإدارة - المديرة التنفيذية للشؤون المالية ومراقبة الامتثال - شركة مستودع الأدوية العربي.
- نائب رئيس هيئة المديرين - المديرة التنفيذية للشؤون المالية ومراقبة الامتثال - شركة التجمع الطبي العلمي العربي.
- نائب رئيس هيئة المديرين - مستودع أدوية ألفه.
- عضو مجلس الأمناء - الجمعية الأردنية للعلوم الطبية للفلسطينيين.
- عضو مجلس الأمناء - مؤسسة فلسطين الدولية.

العضوية في مجالس إدارة الشركات المساهمة العامة الحالية:

لا يوجد



السيدة هالة أمين خليل شقير
عضو مجلس إدارة

تاريخ العضوية: 1999/7/3

تاريخ الميلاد: 1973/1/17

الشهادات العلمية وسنة التخرج:

بكالوريوس في الصيدلة من جامعة الاسكندرية - جمهورية مصر العربية في العام 1981.

الخبرات العملية:

- المدير العام - مستودع أدوية الشرق.
- وزيراً للبيئة في الأردن (2011، 2013 - 2016).
- عضو مجلس إدارة - مستشفى الملك المؤسس (2002 - 2011).
- عضو مجلس إدارة - كلية الصيدلة في الجامعة الأردنية.
- عضو في مجلس الأعيان الأردني في العام (2016 - 2020).
- نقيب نقابة الصيادلة لثلاث دورات (2000 - 2002، 2006 - 2010).
- رئيس اتحاد الصيادلة العرب (2008 - 2010).

العضوية في مجالس إدارة الشركات المساهمة العامة الحالية:

لا يوجد



معالي الدكتور طاهر راضي
شكري الشخشير
عضو مجلس إدارة

تاريخ العضوية: 2017/4/15
تاريخ الميلاد: 1954/12/14

الشهادات العلمية و سنة التخرج:

بكالوريوس في إدارة الأعمال من جامعة عمان الأهلية في العام 2001.

الخبرات العملية:

- مدير عام جريدة الوسيط سابقاً لغاية 2021.
- نائب رئيس مجلس إدارة جريدة الغد.
- مسؤول مزارع عليان للدواجن والأبقار.
- مسؤول مزارع عليان للتمور.

العضوية في مجالس إدارة الشركات المساهمة العامة الحالية:

لا يوجد



ماجد خالد محمد عليان
عضو مجلس إدارة

تاريخ العضوية: 2021/6/1
تاريخ الميلاد: 1978/1/20

الشهادات العلمية و سنة التخرج:

بكالوريوس في المحاسبة من الجامعة الأردنية في العام 1975.

الخبرات العملية:

- 40 عاماً من الخبرة في مجال الأعمال المصرفية والمالية في الشرق الأوسط.
- المدير الإقليمي - فروع البنك العربي - فلسطين سابقاً.
- رئيس مجلس إدارة / الرئيس التنفيذي - البنك العربي الإسلامي الدولي سابقاً.
- رئيس قطاع الشركات / الأردن وفلسطين - البنك العربي سابقاً.
- رئيس مجلس إدارة - شركة النسر العربي للتأمين سابقاً.
- رئيس مجلس إدارة مجموعة البنك العربي للإستثمار / فلسطين.
- عضو مجلس إدارة مجموعة البنك العربي للإستثمار / الأردن.
- نائب رئيس مجلس إدارة البنك العربي السوداني.
- عضو في العديد من مجالس الإدارة، بما في ذلك البنك العربي (سوريا) سابقاً.
- عضو مجلس إدارة في جمعية البنوك في الأردن وجمعية البنوك في فلسطين.
- زميل جمعية المحاسبين القانونيين الأردنيين.

العضوية في مجالس إدارة الشركات المساهمة العامة الحالية:

عضو مجلس إدارة - بنك صفوة الإسلامي



**السيد سالم عبدالمنعم
سالم برقان
عضو مجلس إدارة**

تاريخ العضوية: 2021/4/29

تاريخ الميلاد: 1952/1/1

ب. أسماء ورتب أشخاص الإدارة العليا ونبذة تعريفية عن كل واحد منهم:

الشهادات العلمية وسنة التخرج:

دبلوم تأمين – معهد التأمين القانوني / لندن سنة 2006.
بكالوريوس إدارة أعمال – جامعة اليرموك سنة 1998.

الخبرات العملية:

- 2016/11/1 حتى تاريخه المدير العام – شركة القدس للتأمين م.ع.م.
- 2016/7 – 2016/11 نائب المدير العام للشؤون الفنية – شركة القدس للتأمين م.ع.م.
- 2013 – 2016 مدير تنفيذي إعادة التأمين – شركة فنشرش فارس.
- 2008 – 2013 مدير تنفيذي للعمليات – شركة الدولي للتأمين.
- 23 سنة خبرة في التأمين منذ 1998.



عماد محمد اسحق مرار
المنصب: المدير العام

تاريخ التعيين: 2016/7/30
تاريخ الميلاد: 1976/5/5

الشهادات العلمية وسنة التخرج:

بكالوريوس إدارة الأعمال – الجامعة الأردنية 1997

الخبرات العملية:

- 2017/2 – حتى تاريخه مساعد المدير العام للشؤون المالية – شركة القدس للتأمين.
- 2008/3 – 2017/2 مساعد المدير العام للشؤون المالية – شركة التأمين الوطنية.
- 2004/6 – 2008/3 مدير مالي – شركة التأمين الوطنية.
- 2003/11 – 2004/6 مدقق داخلي – شركة التأمين الوطنية.
- 1999/7 – 2003/11 مدقق رئيسي – شركة مأمون فروقة وشركاه.



عمر عبدالمجيد محمود جرادات
المنصب: مساعد المدير العام
للشؤون المالية

تاريخ التعيين: 2017/2/4
تاريخ الميلاد: 1975/8/6

ج. أسماء أعضاء لجنة التدقيق ونشاطاتها وعدد اجتماعاتها التي عقدت خلال السنة:

تتشكل لجنة التدقيق من أعضاء مجلس الإدارة التالية أسماؤهم:

لجنة التدقيق	
رئيس	السيد سالم برقان
عضو	السيدة هالة شقير
عضو	السيد ماجد عليان
عضو	ممثل شركة الوصل للتجارة والاستثمار/ السيد نافذ عليان

عقدت لجنة التدقيق (12) اجتماعاً خلال العام 2022، تم من خلال إجتماعات لجنة التدقيق التنسيب لمجلس الإدارة بتعيين المدقق الداخلي والخبير الإكتواري والمدقق الخارجي، والتحقق من وجود أنظمة تدقيق ورقابة داخلية، كما تم التحقق من مدى شمولية ودقة وسلامة الهيكل التنظيمي والوصف الوظيفي وإجراءات العمل في الشركة، وتمت متابعة أية ملاحظات للمدقق الخارجي و الداخلي ومتابعة تصويبها والإجابة عليها، كما تمت مناقشة البيانات المالية المرحلية والختامية والتنسيب لمجلس الإدارة بالمصادقة عليها.

د. عدد اجتماعات مجلس الإدارة:

عقد مجلس الإدارة (6) اجتماعات خلال العام 2022.

رابعاً:

أسماء كبار مالكي الأسهم التي تشكل ملكيتهم 5% فأكثر من رأسمال الشركة المدفوع وعدد الأسهم المملوكة لكل منهم:

النسبة %	عدد الأسهم كما في 2021/12/31	النسبة %	عدد الأسهم كما في 2022/12/31	الاسم
18.45%	1,476,334	24.52%	1,961,717	السيد خالد محمد بدوي عليان
17.39%	1,391,266	17.39%	1,391,266	السيد زياد خليل سعيد المصري
15.22%	1,217,249	15.22%	1,217,249	السادة شركة الوصل للتجارة والاستثمار
5.51%	440,506	5.51%	440,506	السيدة رانيه خليل سعيد المصري
5.67%	453,267	-	-	السيدة رولى خليل سعيد المصري

خامساً:

طبيعة العلاقة التنافسية مع الشركات الأخرى من حيث اجتذاب عملاء من خلال الأسعار المنافسة والخدمات المميزة كما يتم التعاون مع هذه الشركات في إعادة جزء من الخطر المكتتب به لدى شركتنا، وقد بلغت حصة الشركة من الإنتاج خلال عام 2022 ما نسبته 4.71% من حجم انتاج السوق الأردني، ولا يوجد أسواق خارجية للشركة.

سادساً:

لا يوجد اعتماد على موردين محددین أو عملاء رئيسيين محلياً أو خارجياً يشكلون 10% فأكثر من إجمالي أقساط التأمين المتحققة للشركة لعام 2022، بإستثناء عميل الشركة السادة البنك الأهلي الأردني والتي بلغت نسبة أقساط وثائق التأمين الصادرة لصالحه خلال العام 2022 ما نسبته 17.1% من إجمالي أقساط الشركة.

سابعاً:

أ. لا يوجد أي حماية حكومية أو امتيازات تتمتع بها الشركة أو أي من منتجاتها بموجب القوانين والأنظمة أو غيرها.
ب. لا يوجد أي براءات إختراع أو حقوق امتياز حصلت الشركة عليها.

ثامناً:

لا يوجد أي قرارات صادرة عن الحكومة أو المنظمات الدولية أو غيرها لها أثر مادي على عمل الشركة.

الشركة تطبق معايير الجودة العالمية وحاصلة على شهادة الأيزو 9001/2008.



أ- الهيكل التنظيمي للشركة كما هو في نهاية عام 2022

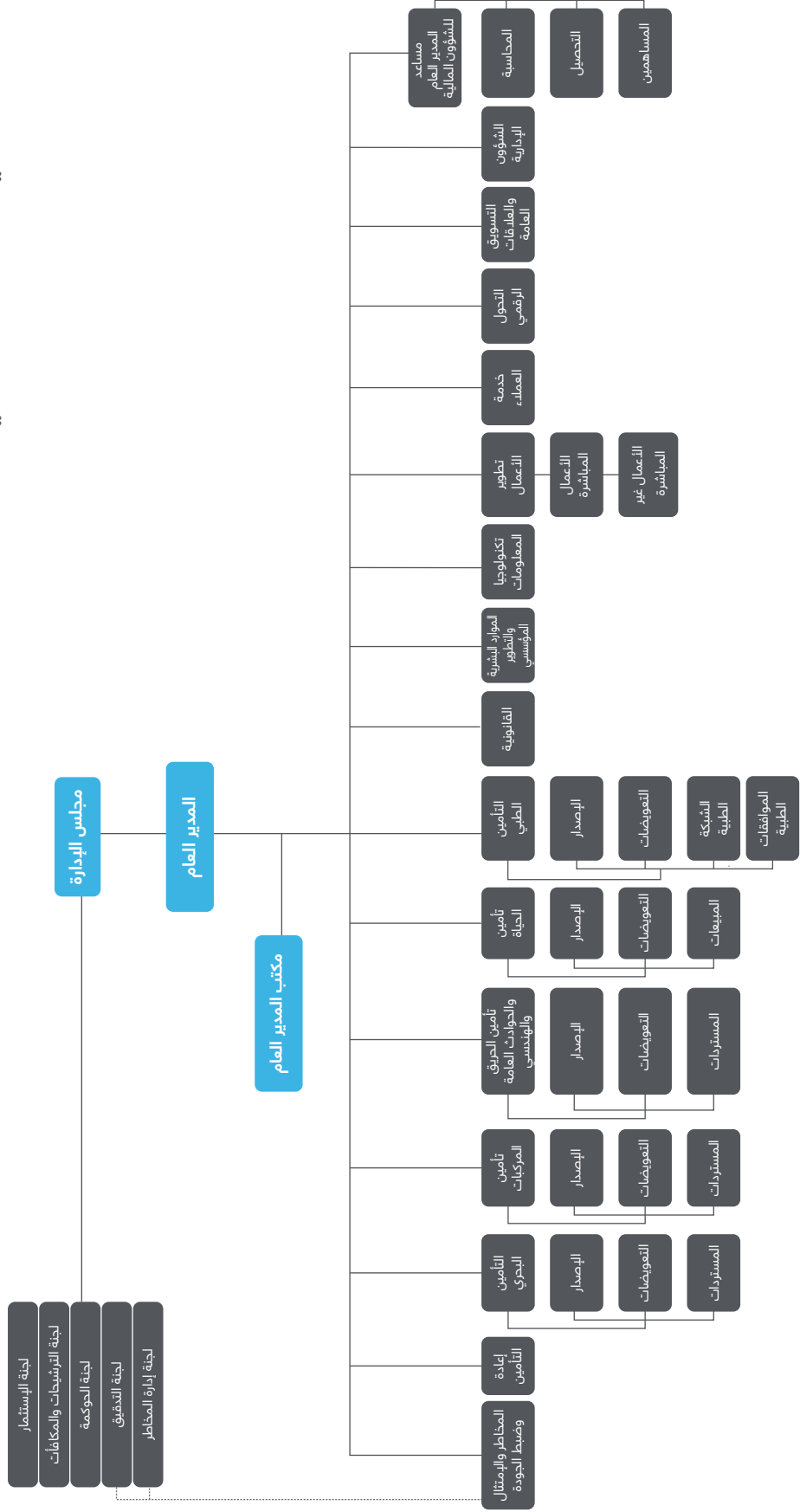

ب- عدد موظفي الشركة وفئات مؤهلاتهم:

العدد	العدد	المؤهل العلمي
2021	2022	
6	4	ماجستير
93	90	بكالوريوس
8	8	دبلوم
17	16	ثانوية عامة وما دون
124	118	المجموع



ج- برامج التأهيل والتدريب لموظفي الشركة:

عدد الموظفين	عنوان الدورة التدريبية
4	ورشنة برنامج الاكسل المتقدم
3	اللغة الانجليزية
2	الموارد البشرية ISO
8	الأتيكيت المهني
1	مبادئ إدارة المخاطر والإمتثال
1	منطق حوكمة الشركات ومبادئها الجزء الأول
2	منطق حوكمة الشركات ومبادئها الجزء الثاني
1	دورة متقدمة للتجهات الحديثة في إدارة المخاطر
1	Branding And Digital Branding
1	PMP
1	WINDOWS 10
6	مبادئ المعيار المحاسبي الدولي رقم 17
2	واجبات دائرة الإمتثال ومدير الاخطار في القطاع المالي والتأميني في مكافحة غسل الأموال
2	CERTIFIED KPI'S PROFFISIONSL
1	منهجية إعداد التقييم الذاتي (Self-Assessment to AML/CFT) في مجال مكافحة غسل الأموال وتمويل الإرهاب
1	IFRS17 Webinar
1	برنامج متقدم في المهارات الإدارية مؤشرات الأداء الرئيسية KPI's
2	محاسبة التأمين وإعادة التأمين
2	مكافحة غسل الأموال وتمويل الإرهاب والعقوبات الدولية
3	Insurance Innovation Summit
1	syper security
1	Strategic Customer Excellence Summit
1	إدارة تكنولوجيا المعلومات
3	Business Writing
2	FinconJO 2022
1	الحوكمة المؤسسية في ظل المتطلبات القانونية لقانون تنظيم أعمال التأمين الجديد والتطبيقات العالمية والتجارب العربية.
1	الأمن السيبراني
2	حوكمة الشركات والتحول المؤسسي - الجزء الرابع
1	تأمينات الحياة وبرامج التأمين المتداولة في سوق التأمين الأردني
1	دورة متقدمة في إدارة دعاوي وقضايا التأمين
1	مكافحة غسل الأموال وتمويل الإرهاب
1	xpand Conference 2022
1	برنامج متقدم " تطبيقات على وثائق تأمينية متخصصة في التأمينات العام
2	Certified Operational Risk Executive
2	الدور الرقابي للبنك المركزي الأردني في تلبية متطلبات الشفافية والمستفيد الحقيقي ومكافحة تمويل انتشار التسلح
1	تطبيق نظام الفوترة ومتطلبات التطبيق على قطاع التأمين
6	Business Writing Skills
15	مكافحة الإرهاب غسل الأموال
13	المرأة القيادية في بيئة العمل

عاشراً:

المخاطر التي تتعرض الشركة لها:

تمارس الشركة أعمال التأمين الذي يعتبر بأنه نقل للأخطار من المؤمن لهم إلى الشركة مقابل أقساط تأمين يتم دفعها لهذا الغرض وتقوم الشركة بتقدير حجم هذه الأخطار بتحديد السعر الملائم. قد يحصل هناك انحرافات بالنتائج لأسباب متعددة بما قد يؤثر على نتائج أعمال الشركة. من جانب آخر ونظراً لعدم توفر الأعداد الكبيرة للأخطار المسندة للشركة، تقوم شركة التأمين بتحويل جزء من الخطر إلى معيد التأمين لمنع تأثير الانحرافات الناجمة عن قلة عدد الأخطار وتتوخى الشركة أن يكون معيد التأمين ذو ملاءة كافية لمواجهة التزاماته عند تحقق الخطر وأي قصور من معيد التأمين ينعكس سلباً على الشركة. بالإضافة لذلك، تنشط شركة التأمين في مجال الإستثمار وهي معرضة بذلك لما يتعرض له المستثمر من مخاطر الإستثمار المعروفة.

حادي عشر:

الإنجازات التي حققتها الشركة خلال السنة المالية:

بلغ مجموع أقساط التأمين لعام 2022 مبلغ 33,255,269 دينار أردني ولعام 2021 مبلغ 24,765,671 دينار أردني أي بزيادة مقدارها 8,489,589 دينار أردني بنسبة 34%.
بلغ مجموع التعويضات المدفوعة لعام 2022 مبلغ 24,332,032 دينار أردني ولعام 2021 مبلغ 23,084,856 ديناراً أردني أي بزيادته مقدارها 1,247,176 دينار أردني بنسبة 5.40%.



أ- نتائج فروع التأمين:

نسبة الزيادة (الانخفاض)	2021	2022	
	دينار أردني	دينار أردني	
تأمين المركبات			
%16.49	10,233,509	11,920,566	صافي الإيرادات المتحققة من الأقساط المكتتبة
%18.10	8,876,772	10,483,273	صافي تكلفة التعويضات
%36.27	630,336	858,940	مجموع الإيرادات
%15.77	1,828,176	2,116,462	مجموع المصروفات
%13.14	158,897	179,771	ربح (خسارة) الإكتتاب
تأمين البحري والنقل			
%13.10	203,794	230,492	صافي الإيرادات المتحققة من الأقساط المكتتبة
%350.83	10,034	45,236	صافي تكلفة التعويضات
%6.25	517,946	550,320	مجموع الإيرادات
(%8.86)	219,382	199,953	مجموع المصروفات
%8.79	492,324	535,623	ربح (خسارة) الإكتتاب
تأمين الحريق والأضرار الأخرى للممتلكات			
%3.96	105,317	109,489	صافي الإيرادات المتحققة من الأقساط المكتتبة
%277.63	11,331	42,789	صافي تكلفة التعويضات
(%9.77)	534,522	482,291	مجموع الإيرادات
(%10.22)	490,528	440,403	مجموع المصروفات
(%21.30)	137,980	108,588	ربح (خسارة) الإكتتاب
تأمين المسؤولية			
(%21.05)	79,142	62,481	صافي الإيرادات المتحققة من الأقساط المكتتبة
%8.69	12,595	13,690	صافي تكلفة التعويضات
(%3.98)	112,978	108,486	مجموع الإيرادات
(%8.82)	89,814	81,891	مجموع المصروفات
(%15.97)	89,711	75,386	ربح (خسارة) الإكتتاب
التأمين الطبي			
%11.48	4,580,411	5,106,033	صافي الإيرادات المتحققة من الأقساط المكتتبة
%9.50	3,913,046	4,284,778	صافي تكلفة التعويضات
%15.24	571,564	658,668	مجموع الإيرادات
(%0.43)	947,678	943,636	مجموع المصروفات
%84.13	291,251	536,287	ربح (خسارة) الإكتتاب
تأمين الفروع الأخرى			
%3.43	4,284	4,431	صافي الإيرادات المتحققة من الأقساط المكتتبة
(%7.82)	435	401	صافي تكلفة التعويضات
(%27.90)	16,302	11,754	مجموع الإيرادات
(%2.20)	6,602	6,457	مجموع المصروفات
(%31.16)	13,549	9,327	ربح (خسارة) الإكتتاب
تأمين الحياة			
%86.62	864,816	1,613,955	صافي الإيرادات المتحققة من الأقساط المكتتبة
%4.78	691,567	724,652	صافي تكلفة التعويضات
%55.36	91,092	141,519	مجموع الإيرادات
%82.28	477,247	869,932	مجموع المصروفات
%175.57	(212,906)	160,890	ربح (خسارة) الإكتتاب

ب. تطور الأقساط والتعويضات وحصص الشركة منها:

السنة	الأقساط المكتتبة	حصص الشركة من الأقساط المكتتبة	التعويضات المدفوعة	حصص الشركة من التعويضات المدفوعة
2013	15,447,574	12,210,725	10,114,221	7,067,741
2014	16,599,730	13,550,900	10,035,276	8,373,335
2015	16,093,290	13,806,407	11,066,297	9,426,041
2016	16,783,937	14,181,341	13,713,618	10,509,391
2017	18,485,713	14,819,285	14,594,368	11,873,089
2018	19,098,682	14,991,575	17,786,218	14,140,717
2019	20,865,646	17,289,073	19,130,481	13,307,833
2020	21,673,263	15,295,595	15,332,678	12,368,221
2021	24,765,671	16,785,778	23,084,856	13,926,910
2022	33,255,269	21,408,936	24,332,032	15,704,649

لم يمر على الشركة أية أحداث هامة كان لها أثر جوهري على نتائج أعمال الشركة.

ثاني عشر:

لا يوجد أي أثر مالي لعمليات ذات طبيعة غير متكررة حدثت خلال السنة المالية ولا تدخل ضمن نشاط الشركة الرئيسي.

ثالث عشر:

السلسلة الزمنية للأرباح أو الخسائر المحققة والأرباح الموزعة وصافي حقوق المساهمين وأسعار الأوراق المالية:

البيان	2022	2021	2020	2019	2018
الأرباح (الخسائر) المحققة	1,655,836	1,314,876	1,196,141	1,243,501	1,031,606
الأرباح الموزعة / المقترح توزيعها*	960,000*	880,000	960,000	960,000	880,000
نسبة الأرباح الموزعة / المقترح توزيعها من رأسمال الشركة المدفوع*	%12*	%11	%12	%12	%11
صافي حقوق المساهمين	14,895,038	14,595,770	14,323,332	14,087,191	13,755,850
سعر الورقة المالية	1.95	1.67	1.64	1.55	1.59
عدد الأسهم المصدرة	8,000,000	8,000,000	8,000,000	8,000,000	8,000,000

رابع عشر:

تحليل المركز المالي للشركة ونتائج أعمالها خلال السنة المالية:

2021	2022	البيان
%20.72	%19.01	1 - صافي ذمم المدينون / إجمالي الأقساط
%2.04	%1.75	2 - ممتلكات ومعدات / إجمالي الموجودات
%3.92	%4.83	3 - أرباح فروع التأمين / إجمالي الأقساط
%55.74	%72.39	4 - أرباح فروع التأمين / الأرباح قبل الضريبة
%9.01	%11.12	5 - صافي الربح بعد الضريبة / حقوق المساهمين
%105	%93	6 - صافي المخصصات الفنية / صافي الأقساط
%54.43	%53.42	7 - صافي الأقساط غير المكتسبة مركبات / صافي أقساط المركبات

خامس عشر:

التطورات المستقبلية الهامة والخطة المستقبلية:-

1. التوسع في تسويق وبيع منتجات الحياة الفردية.
2. التوسع في التأمين المصرفي.
3. تنويع قنوات التوزيع والتركيز على قنوات التوزيع الإلكترونية كبديل للقنوات التقليدية ما أمكن وذلك لرفع كفاءة العمل.
4. الإستمرار في تنمية أقساط الشركة بالتركيز على نوعية الأخطار المكتتبه على اسس فنية سليمة مع التركيز على رفع كفاءة إدارة التعويضات.
5. رفع كفاءة الجهاز الفني والإداري للشركة عن طريق رفده بالكوادر المتميزة و تدريب الكادر الحالي.
6. الإستمرار بتطوير نظم الرقابة الداخلية وإدارة المخاطر وادوات الإنذار المبكر.
7. وضع معايير جودة عالية وتطبيقها.
8. خدمة المجتمع المحلي من خلال لجنة الخدمة المجتمعية.

سادس عشر:

أتعاب مدققي الحسابات:

بلغت أتعاب مدققي حسابات الشركة لعام 2022 مبلغ 17,000 دينار عن مراجعة حسابات الشركة وعن إصدار تقريره المتعلق بتعليمات مكافحة غسيل الأموال وتمويل الإرهاب بالإضافة للترجمة.

سابع عشر:

بيان بعدد الأوراق المالية المصدرة من قبل الشركة والمملوكة من قبل أعضاء مجلس الإدارة والإدارة العليا ذوي السلطة التنفيذية وأقاربهم كما في 2022/12/31:

الرقم	الاسم	الصلة	الجنسية	عدد الأسهم كما في		عدد الأسهم المملوكة من قبل الشركات المسيطر عليها من قبل أي منهم	
				2021/12/31	2022/12/31	2021/12/31	2022/12/31
رئيس مجلس الإدارة							
1	خالد محمد بدوي عليان		الأردنية	1,961,717	1,476,334	1,217,249	1,217,249
	نفوذ سعيد بدوي عليان	زوجه	الأردنية	186,666	186,666		
	المجموع			2,148,383	1,663,000	1,217,249	1,217,249
نائب رئيس مجلس الإدارة							
2	محمد خالد محمد عليان		الأردنية	373,333	373,333	لا يوجد	لا يوجد
	المجموع			373,333	373,333		
عضو مجلس الإدارة							
3	زياد خليل سعيد المصري		الأردنية	1,391,266	1,391,266	لا يوجد	لا يوجد
	المجموع			1,391,266	1,391,266		
عضو مجلس الإدارة							
4	شركة الوصل للتجارة والاستثمار		الأردنية	1,217,249	1,217,249	لا يوجد	لا يوجد
	نافذ سعيد بدوي عليان	ممثل الشركة	الأردنية	102,885	103,885	لا يوجد	لا يوجد
	المجموع			1,320,134	1,321,134		
عضو مجلس الإدارة							
5	رانيه خليل سعيد المصري		الأردنية	440,506	440,506	لا يوجد	لا يوجد
	المجموع			440,506	440,506		
عضو مجلس الإدارة							
6	ماجد خالد محمد عليان		الأردنية	374,333	374,333	لا يوجد	لا يوجد
	المجموع			374,333	374,333		
عضو مجلس الإدارة							
7	هالة أمين خليل شقيب		الأردنية	45,318	45,318	لا يوجد	لا يوجد
	المجموع			45,318	45,318		
عضو مجلس الإدارة							
8	طاهر راضي شكري الشخشير		الأردنية	25,855	25,855	لا يوجد	لا يوجد
	المجموع			25,855	25,855		
عضو مجلس الإدارة							
9	سالم عبدالمنعم بركان		الأردنية	1,000	1,000	لا يوجد	لا يوجد
	المجموع			1,000	1,000		
موظفي الإدارة العليا							
لا يوجد أسهم مملوكة من قبل موظفي الإدارة العليا أو أقاربهم.							
أ.	مجموع الأسهم المملوكة من قبل أعضاء مجلس الإدارة			5,933,462	5,449,079	1,217,249	1,217,249
ب.	مجموع الأسهم المملوكة من قبل أقارب أعضاء مجلس الإدارة			186,666	186,666	0	0
ج.	مجموع الأسهم المملوكة من قبل الإدارة العليا			0	0	0	0
	المجموع العام			6,120,128	5,635,745	1,217,249	1,217,249

ثامن عشر:

أ. بيان بالمزايا والمكافآت التي يتمتع بها رئيس وأعضاء مجلس الإدارة:

المجموع	مكافأة عضوية اللجان المنبثقة عن مجلس الإدارة	بدل انتقال	مكافأة المجلس عن نتائج عام 2022	الاسم
8,000	-	3,000	5,000	السيد خالد محمد بدوي عليان
8,000	-	3,000	5,000	السيد محمد خالد محمد عليان
10,400	2,400	3,000	5,000	السيدة هالة أمين خليل شقير
10,400	2,400	3,000	5,000	معالي الدكتور طاهر راضي شكري الشخشير
10,400	2,400	3,000	5,000	السيد نافذ سعيد بدوي عليان ممثل شركة الوصل للتجارة والإستثمار
10,400	2,400	3,000	5,000	السيد سالم عبدالمنعم برقان
8,000	-	3,000	5,000	السيد زياد خليل سعيد المصري
10,400	2,400	3,000	5,000	السيدة رانية خليل سعيد المصري
10,400	2,400	3,000	5,000	السيد ماجد خالد محمد عليان
86,400	14,400	27,000	45,000	المجموع

ب. المزايا والمكافآت التي يتمتع بها أشخاص الإدارة العليا التنفيذية:

المجموع	أخرى	سفرات خارجية	عضوية لجنة إدارة المخاطر	رواتب ومكافآت	الموظف
178,294	استخدام سيارة الشركة	11,459	2,400	164,435	عماد محمد اسحق مرار
86,235		0	0	86,235	عمر عبدالمجيد محمود جرادات
264,529		11,459	2,400	250,670	المجموع

تاسع عشر:

التبرعات والمنح التي دفعتها الشركة خلال السنة المالية:

اسم الجهة	قيمة التبرع
شركة نوى للتنمية المستدامة	6,499
صندوق الأمان لمستقبل الأيتام	2,145
مؤسسة الحسين للسرطان	1,161
جمعية فكر بغيرك الخيرية	2,141
جمعية تكية أم علي للعمل التطوعي والخيري	1,438
جمعية قرى الأطفال الأردنية	2,000
شركة غمدان لتدريب ذوي الاحتياجات الخاصة	1,000
متحف الأطفال الأردن	1,800
جمعية خليل الرحمن الخيرية	1,500
جمعية شمس الأمل لرعاية الاشخاص المعوقين	400
لجنة زكاة و صدقات مخيم الوحدات	150
أخرى	355
المجموع	20,589

عشرون:

بيان بالعقود والمشاريع والمرتباطات التي عقدتها الشركة مع الشركات التابعة أو الشقيقة أو الحليفة أو رئيس مجلس الإدارة أو أعضاء مجلس الإدارة أو المدير العام أو أي موظف في الشركة أو أقاربهم.

قامت الشركة بالدخول في معاملات مع كبار المساهمين وأعضاء مجلس الإدارة والإدارة العليا والشركات المسيطر عليها من قبلهم ضمن النشاطات الإعتيادية للشركة وباستخدام نسب الأرباح والعمولات التجارية، والإيضاح رقم (35) في البيانات المالية يبين ملخص حجم التعاملات مع الجهات ذات العلاقة خلال السنة.

واحد وعشرون:

أ. مساهمة الشركة في حماية البيئة:

قامت اللجنة المجتمعية بوضع صناديق للمخلفات الصلبة في الفرع الرئيسي للشركة وذلك لتجميع كل من (المعادن، البلاستيك، الأوراق، والأغطية البلاستيكية)، وارسالها لجمعيات مختصة لتحويلها لمواد خام ثم إعادة انتاجها لتصبح مواد قابلة للاستهلاك مجدداً.

ب. مساهمة الشركة في خدمة المجتمع المحلي:

1. دعمت الشركة وزارة السياحة بالتعاون مع منصة نوى للتنمية المستدامة، بأربع كراسي متحركة كهربائية لذوي الاحتياجات الخاصة وكبار السن التي وضعت لتغطية الأماكن الأثرية في جبل القلعة وآثار جرش.
2. دعمت الشركة مشروع "إبرة وخيط" لتدريب 8 سيدات في مجال الخياطة والذي يهدف إلى تمكين وتدريب سيدات في مجال الخياطة بالتعاون مع مؤسسة ولي العهد (منصة نوى للتنمية المستدامة).
3. عقدت الشركة ورشة عمل تثقيفية بعنوان " القوة للتمكين " لتعزيز دور المرأة القيادية في بيئة العمل والتي تهدف لتعزيز البيئة العملية العادلة والمساواة بين الجنسين والتفكير الإيجابي والجندي وادماج النوع الاجتماعي بالتعاون مع مؤسسة الجنوسة للدراسات والاستشارات.
4. أقامت الشركة حملة شتاء بالتعاون مع جمعية فكر بغيرك في يوم الطفل العالمي بمناسبة بدء فصل الشتاء، حيث تم توزيع كسوة الشتاء للأطفال بالإضافة لعمل نشاط ترفيهي ل 50 طفل تتراوح أعمارهم ما بين 6 - 12 سنة في مطعم ماكدونالدز(خلدا).
5. تبرعت الشركة بمبلغ لدعم برنامج رمضان للأطفال بالتعاون مع متحف الأطفال الأردن، والذي تضمن تقديم وجبات افطار وهدايا تذكارية ل 150 طفل.
6. رعت الشركة حفل تخريج فوج النهضة لجامعة الشرق الأوسط.
7. تبرعت الشركة بتوزيع طرود تموينية لواحد وستين أسرة عفيفة بالتعاون مع تكية أم علي في شهر رمضان المبارك.
8. كفلت الشركة 5 أطفال لمدة سنة كاملة بجزء من تعليمهم، وأنشطتهم بالتعاون مع جمعية قرى الأطفال الأردنية (SOS).
9. دعمت الشركة حملة عيد الأضحى والتي نظمتها جمعية قرى الأطفال الأردنية (SOS).
10. دعمت الشركة مؤسسة غمدان لتدريب ذوي الاحتياجات الخاصة وأطفال ذوي التوحد على ركوب الخيل، حيث تم تدريب 60 طفل لهذا المشروع.
11. أقامت الشركة فعاليات مخصصة لشهر التوعية بسرطان الثدي، حيث دعوة 20 ناجية من مرض السرطان بالتعاون مع مركز الحسين للسرطان، حيث شاركوا بسرد بعض من مسيراتهن أمام الموظفين الشركة، بالإضافة لذلك تم توزيع 123 كوب حراري على الموظفين والذي تم شراءهم من "دكان الخير" التابع لمركز الحسين للسرطان.
12. رعت الشركة دوري كرة قدم للأطفال بالتعاون مع مدرسة وستمنستر للتعليم.
13. دعمت الشركة جمعية خليل الرحمن لدفع جزء من الرسوم الجامعية لستة طلاب.
14. التبرع للجنة زكاة وصدقات مخيم الوحدات.
15. تبرعت الشركة بقسط عقد التأمين لمركبة تابعة لجمعية شمس الأمل المعنية لرعاية الأشخاص المعاقين.

توصيات مجلس الإدارة:

1. قراءة محضر اجتماع الهيئة العامة العادي السابق والمنعقد بتاريخ 2022/04/23 والمصادقة عليه.
 2. المصادقة على تقرير مجلس الإدارة عن أعمال الشركة للسنة المالية المنتهية بتاريخ 2022/12/31 والموافقة عليه.
 3. المصادقة على تقرير مدققي الحسابات حول البيانات المالية الختامية للسنة المالية المنتهية بتاريخ 2022/12/31.
 4. المصادقة على البيانات المالية الختامية للسنة المالية المنتهية بتاريخ 2022/12/31 والموافقة عليها.
 5. التصويت على توزيع أرباح نقدية على المساهمين بنسبة (12%) من رأس مال الشركة الكتتب به البالغ (8,000,000) دينار.
 6. إبراء ذمة أعضاء مجلس الإدارة من المسؤولية عن تصرفاتهم خلال العام 2022 .
 7. انتخاب مدققي حسابات الشركة للسنة المالية المقبلة 2023، وتحديد أتعابهم أو تفويض مجلس الإدارة بتحديد أتعابهم.
- في الختام يتقدم مجلس الإدارة بالشكر الجزيل للسادة المساهمين أعضاء الهيئة العامة على ثقتهم الغالية، كما ويشكر جميع موظفي الشركة والقائمين عليها على الجهود التي بذلوها خلال هذه السنة.
- كما يود مجلس الإدارة أن يعبر عن امتنانه وشكره للمتعاملين مع الشركة ولكافة الجهات التي ساهمت في تقديم كل مساعده ودعم للشركة.

والسلام عليكم ورحمة الله وبركاته،،،



شركة القدس للتأمين م.ع.م

إقرار خاص بالتقرير السنوي للعام 2022

* يقر مجلس إدارة الشركة بعدم وجود أي أمور جوهرية قد تؤثر على استمرارية الشركة خلال السنة المالية التالية.
* يقر مجلس الإدارة بمسؤوليته عن اعداد البيانات المالية وتوفير نظام رقابة فعال في الشركة.

عضو
نافذ سعيد بدوي عليان

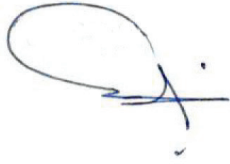

نائب رئيس مجلس الإدارة
محمد خالد محمد عليان



رئيس مجلس الإدارة
خالد محمد بدوي عليان

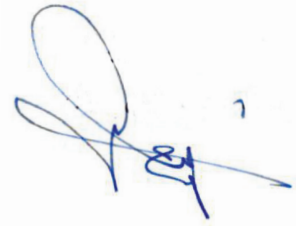

عضو
رانيه خليل سعيد المصري



عضو
زياد خليل سعيد المصري



عضو
ماجد خالد محمد عليان



عضو
سالم عبدالمنعم سالم برقان

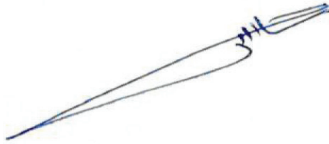

عضو
طاهر راضي شكري الشخشير



عضو
هاله أمين خليل شقير



نقر نحن الموقعين أدناه بصحة ودقة واكتمال المعلومات والبيانات الواردة في التقرير السنوي للشركة.

مساعد المدير العام للشؤون المالية
عمر عبدالمجيد محمود جرادات



المدير العام
عماد محمد اسحق مرار



رئيس مجلس الإدارة
خالد محمد بدوي عليان

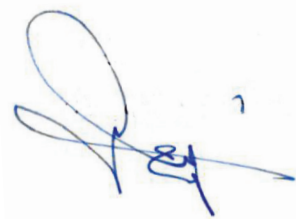

تقرير الحوكمة

تم إعداد التقرير إستكمالاً لمتطلبات أحكام المادة رقم (18)
من تعليمات الحوكمة الخاصة بشركات التأمين رقم 1 لسنة 2022
الصادرة بموجب قرار مجلس إدارة البنك المركزي الأردني
رقم 2022/13 تاريخ 2022/01/16

أولاً: تطبيق أحكام تعليمات الحوكمة الخاصة بشركات التأمين رقم 1 لسنة 2022 الصادرة عن البنك المركزي الأردني

حرصت الشركة على الإمتثال التام بكافة تعليمات الحوكمة الخاصة بشركات التأمين رقم (1) لسنة 2022 الصادرة عن البنك المركزي الأردني وقانون تنظيم أعمال التأمين رقم (12) لسنة 2021 الصادر عن البنك المركزي الأردني. حيث تم إتخاذ مجموعة من الإجراءات التي تعزز تطبيقات الحوكمة في كافة أنشطة الشركة وأعمالها اليومية. وعلى النحو الآتي :

- إنشاء دائرة متخصصة لإدارة المخاطر والإمتثال تناط بها مسؤولية تحديد وتحليل وتصنيف المخاطر والرقابة عليها والتأكد من مدى الإمتثال مع التعليمات والقرارات والأنظمة الصادرة عن الجهات الرقابية التي تنظم أعمال الشركة ومراقبة وتقييم مدى فعالية أنظمة الرقابة الداخلية وتحسينها.
- إعادة تشكيل لجان مجلس الإدارة وبما ينسجم مع تعليمات الحوكمة الخاصة بشركات التأمين لسنة 2022 الصادرة عن البنك المركزي الأردني ، والعمل على تفعيل أدوارها الرقابية.
- إعداد سياسات الضبط والرقابة الإستراتيجية والسياسات وإعتمادها من قبل مجلس الإدارة وتطبيقها ومتابعتها.
- إعداد الهيكل التنظيمي والوصف الوظيفي ونظام الصلاحيات وتعليمات السلوك والأداء وإعتمادها من مجلس الإدارة وتطبيقها ومتابعتها .
- إعداد سياسات إدارة المخاطر وإعتمادها من قبل مجلس الإدارة وتطبيقها ومتابعتها .

ثانياً: أسماء أعضاء مجلس الإدارة الحاليين والمستقبليين خلال سنة 2022

أسماء ممثلي أعضاء مجلس الإدارة الإعتباريين

الحالة	المنصب	اسم العضو
غير تنفيذي / غير مستقل	عضو	السادة شركة الوصل للتجارة ويمثلها السيد نافذ سعيد بدوي عليان

أسماء أعضاء مجلس الإدارة الحاليين و المستقلين خلال عام 2022

الرقم	الأسم	المنصب	الحالة
1	خالد محمد بدوي عليان	رئيس مجلس الإدارة	غير تنفيذي / غير مستقل
2	محمد خالد محمد عليان	نائب الرئيس	غير تنفيذي / غير مستقل
3	زياد خليل سعيد المصري	عضو	غير تنفيذي / غير مستقل
4	شركة الوصل للتجارة والإستثمار	عضو	غير تنفيذي / غير مستقل
5	رانيه خليل سعيد المصري	عضو	غير تنفيذي / غير مستقل
6	ماجد خالد محمد عليان	عضو	غير تنفيذي / غير مستقل
7	هالة أمين خليل شقير	عضو	غير تنفيذي / مستقل
8	طاهر راضي شكري الشخشير	عضو	غير تنفيذي / مستقل
9	سالم عبدالمنعم سالم برقان	عضو	غير تنفيذي / مستقل

عضويات مجالس الإدارة التي يشغلها اي من أعضاء المجلس في الشركات المساهمة العامة

الرقم	الأسم	المنصب	عضو مجلس الإدارة لشركات المساهمة العامة عدا شركة القدس للتأمين
1	خالد محمد بدوي عليان	رئيس مجلس الإدارة	لا يوجد
2	محمد خالد محمد عليان	نائب الرئيس	لا يوجد
3	زياد خليل سعيد المصري	عضو	لا يوجد
4	شركة الوصل للتجارة والإستثمار نافذ سعيد بدوي عليان	عضو	المؤسسة الصحفية الأردنية الرأي
5	رانيه خليل سعيد المصري	عضو	لا يوجد
6	ماجد خالد محمد عليان	عضو	لا يوجد
7	هالة أمين خليل شقير	عضو	لا يوجد
8	طاهر راضي شكري الشخشير	عضو	لا يوجد
9	سالم عبدالمنعم سالم برقان	عضو	بنك صفوة الإسلامي

ثالثاً: عدد إجتماعات مجلس الإدارة التي تم عقدها خلال سنة 2022
عقد مجلس الإدارة خلال سنة 2022 ستة إجتماعات، مبين أدناه الأعضاء الحاضرين لكل إجتماع:

المجموع	الجلسة السادسة	الجلسة الخامسة	الجلسة الرابعة	الجلسة الثالثة	الجلسة الثانية	الجلسة الأولى	إسم العضو
5	✓	*	✓	✓	✓	✓	خالد محمد عليان
5	*	✓	✓	✓	✓	✓	محمد خالد عليان
6	✓	✓	✓	✓	✓	✓	طاهر راضي الشخشير
6	✓	✓	✓	✓	✓	✓	سالم عبدالمنعم برقان
6	✓	✓	✓	✓	✓	✓	نافذ سعيد عليان
5	✓	✓	✓	✓	✓	*	ماجد محمد عليان
6	✓	✓	✓	✓	✓	✓	هالة أمين شقير
6	✓	✓	✓	✓	✓	✓	رانيه خليل المصري
6	✓	✓	✓	✓	✓	✓	زياد خليل المصري

قَبِلَ المجلس تغيب الأعضاء بعُذر عن الجلسات المذكورة أعلاه.

✓ حضور عبر وسائل التواصل المرئي

✓ حضور وجاهي

المعلومات التي تهم أصحاب المصالح :

- على أعضاء مجلس الإدارة تحمل المسؤولية والعمل لمصلحة الشركة، فالمصالح الشخصية ينبغي أن تتبع مصالح الشركة ومصالح حملة الأسهم. ولا ينبغي على المديرين أن يتأثروا بالإعتبارات والعلاقات الشخصية عند إتخاذ القرارات التي تؤثر على الشركة .
- وقد ينشأ التضارب في المصالح عندما يتخذ عضو المجلس قراراً أو لديه مصلحة قد تؤدي به إلى صعوبة في تحمل مسؤولياته بشكل موضوعي وفعال بصفته عضواً في المجلس.
- على عضو مجلس الإدارة الإفصاح عن تضارب المصالح إلى أعضاء المجلس الآخرين، كما أنه لن يقوم بالمشاركة في التصويت على القضايا التي تنطوي على تضارب في المصالح.
- قد ينشأ التضارب في المصالح إذا قام عضو المجلس أو أي فرد من أسرته من الدرجة الأولى بتلقي منافع شخصية نتيجة كونه عضو مجلس إدارة.
- ينبغي أن تستخدم جميع أصول الشركة لأغراض تجارية مشروعة. ويحظر استخدام أصول الشركة لتحقيق مكاسب مالية شخصية لا علاقة لها بأعمال الشركة.
- ينبغي على المدراء أن يتجنبوا أي حالات قد تؤدي إلى تضارب بين مصالحهم الشخصية ومصالح الشركة.
- وفي حال وجود أي تضارب محتمل في المصالح القائمة حالياً سيطلب من عضو المجلس الحد من الحالة التي نشأ بسببها تضارب المصالح و إنهاء التضارب أو تقديم إستقالته من المجلس.
- على عضو مجلس الإدارة أن يكون صريح في الإفصاح عن حالات تضارب المصالح قبل الإنضمام إلى المجلس، فضلاً عن الإبلاغ عن حالات تضارب المصالح إلى المجلس حال نشوئها.
- في حال أن مصلحة الشركة لم تتأثر، ونجم عن ذلك من قبيل الصدفة أن هنالك مصلحة لعضو مجلس الإدارة، لا تعتبر مثل هذه الحالة تضارباً في المصالح. لأن المصلحة المتأتية لعضو مجلس الإدارة هي محض صدفة. مثل العقد الموقع مع الشركة بعد طرح مناقصة و فوز عضو مجلس الإدارة بطريقة عادلة.
- علماً أنه من واجبات المجلس إجماع الرأي في حالات تضارب المصالح المقبولة. بحيث لا تؤثر على مصالح الشركة، وتكون النتيجة فيها مربحة لجميع الأطراف.

إن الإفصاح عن تضارب المصالح والمناقشات ذات العلاقة سيتم تسجيلها في محاضر إجتماعات المجلس واللجان.

رابعاً: أسماء اللجان المنبثقة عن مجلس الإدارة وأسماء أعضاء اللجان خلال عام 2022

لجنة التدقيق

رئيس	السيد سالم برقان	1
عضو	السيدة هالة شقير	2
عضو	السيد ماجد عليان	3
عضو	السيد نافذ عليان	4

لجنة إدارة المخاطر

رئيس	معالي الدكتور طاهر الشخشير	1
عضو	السيد عماد مرار	2
عضو	السيدة رانيه المصري	3

لجنة الترشيحات والمكافآت

رئيس	معالي الدكتور طاهر الشخشير	1
عضو	السيدة هالة شقير	2
عضو	السيد محمد عليان	3

لجنة الحوكمة

رئيس	السيدة هالة شقير	1
عضو	السيد سالم برقان	2
عضو	معالي الدكتور طاهر الشخشير	3

لجنة الإستثمار

رئيس	السيد خالد عليان	1
عضو	السيد محمد عليان	2
عضو	السيد نافذ عليان	3



خامساً: عدد اجتماعات اللجان المنبثقة عن المجلس خلال سنة 2022 مع بيان الأعضاء الحاضرين

7 جلسات	لجنة الإستثمار
7	السيد خالد محمد عليان
7	السيد محمد خالد عليان
7	السيد نافذ سعيد عليان
3 جلسات	لجنة الترشيحات والمكافآت
3	معالي الدكتور طاهر الشخشير
3	السيد محمد خالد عليان
2	السيدة هالة أمين شقير
جلسة	لجنة إدارة المخاطر
1	معالي الدكتور طاهر الشخشير
1	السيدة رانيه خليل المصري
1	السيد عماد محمد مرار
جلستين	لجنة الحوكمة
2	السيدة هالة أمين شقير
2	السيد سالم عبدالمنعم برقان
2	معالي الدكتور طاهر الشخشير
12 جلسة	لجنة التدقيق
12	السيد سالم عبدالمنعم برقان
11	السيد نافذ سعيد عليان
12	السيد ماجد محمد عليان
11	السيدة هالة أمين شقير

سادساً: ملخص مهام اللجان المنبثقة عن مجلس الإدارة لعام 2022:

اسم اللجنة	مهام اللجنة
لجنة الإستثمار	<ul style="list-style-type: none">- وضع استراتيجية و سياسة الإستثمار ورفع التوصية بشأنها لمجلس الإدارة ليعتمدها من قبله.- مراجعة ومراقبة القرارات الإستثمارية و موافقتها لحدود الإستثمار المسموح بها لأنواع الإستثمارات المختلفة التي وافق عليها مجلس الإدارة .- مراجعة السياسة الإستثمارية في شركة التأمين بشكل دوري للتأكد من أن منهجية إدارة المخاطر متلائمة معها .- التعاون مع لجنة التدقيق لتحديد نطاق إجراءات التدقيق، للتأكد من شمولها لكافة الأنشطة الإستثمارية و قدرتها على الكشف عن نقاط الضعف في الرقابة الداخلية و عيوب النظم التشغيلية في الوقت المناسب.- تحديد طبيعة التقارير المطلوب عرضها على مجلس الإدارة و صلاحية إعدادها ومراجعتها، ووضع أسس إعداد التقارير ودوريتها مع ضرورة تضمينها حالات الإنحراف و الإجراءات التصحيحية.
لجنة التدقيق	<ul style="list-style-type: none">- مراجعة نطاق ونتائج ومدى كفاية التدقيق الداخلي والخارجي لشركة التأمين، ومراجعة القضايا المحاسبية ذات الأثر الجوهري على البيانات المالية للشركة، وأيضا مراجعة أنظمة الضبط والرقابة الداخلية في الشركة.- دراسة العروض المقدمة من مكاتب المحاسبين القانونيين الخارجيين ، ودراسة مدى استقلالية المحاسب القانوني الخارجي الإجتماع دون وجود مدير عام شركة التأمين أو نائبه أو مساعدهم مع المحاسب القانوني الخارجي و الإكتواري على الأقل مرتين سنويا .- الأجتماع مع مدير التدقيق الداخلي .- الأجتماع مع مساعد مدير إدارة المخاطر والإمتثال .- مراجعة ومراقبة الإجراءات التي تمكن موظفي شركة التأمين من الإبلاغ بشكل سري عن اي خلل في التقارير المالية أو اية أمور أخرى.- مراجعة الملاحظات الواردة في تقارير البنك المركزي وتقارير المحاسب القانوني الخارجي وتقارير الخبير الإكتواري.- دراسة خطة التدقيق الداخلي السنوية ومراجعة الملاحظات الواردة في تقارير التدقيق الداخلي ومتابعة الإجراءات المتخذة بشأنها.- التأكد من دقة الإجراءات المحاسبية والمالية والرقابية وسلامتها ومدى التقيد بها .- التحقق من مراجعة البيانات المالية من قبل دائرة التدقيق الداخلي .- التأكد من تقيد شركة التأمين بالقوانين والأنظمة والتعليمات والقرارات التي تخضع لها أعمال الشركة و انشطته.- تقديم التوصية إلى مجلس الإدارة بالموافقة على تعيين واستقالة أو إقالة مدير التدقيق الداخلي في شركة التأمين.- رفع محاضر إجتماعاتها و التقارير التي تعدها لمجلس الإدارة.- التحقق من تقيد دائرة التدقيق الداخلي بالمعايير الدولية للممارسة المهنية للتدقيق الداخلي الصادرة عن جمعية المدققين الداخليين.- التحقق من عدم تكليف موظفي التدقيق الداخلي بأي مهام تنفيذية .

مهام اللجنة	اسم اللجنة
<ul style="list-style-type: none"> - إعداد سياسة ملاءمة أعضاء مجلس الإدارة و التوصية بها لمجلس الإدارة. - التحقق من انطباق شروط الملاءمة أعضاء مجلس الإدارة الواردة في القانون . - تقديم التوصية إلى مجلس الإدارة بالموافقة على تعيين و استقالة أو إقالة اي من أعضاء الإدارة التنفيذية العليا - التأكد من مشاركة أعضاء مجلس الإدارة في ورشات عمل أو ندوات تتعلق بالتأمين و بالأخص إدارة المخاطر و الحوكمة و آخر تطورات أعمال التأمين . - التأكد من استقلالية الأعضاء المستقلين . - اتباع أسس محددة و معتمدة في تقييم أداء مجلس الإدارة و المدير العام. - التأكد من وجود سياسة منح المكافآت لشركة التأمين و من تطبيق هذه السياسة و مراجعتها بصورة دورية. 	<p style="text-align: center;">لجنة الترشيحات والمكافآت</p>
<ul style="list-style-type: none"> - التوجيه و الإشراف على إعداد دليل الحوكمة و تحديثه و مراقبة تطبيقه . - إعداد تقرير الحوكمة و تقديمه إلى مجلس الإدارة . - متابعة الإمتثال للتشريعات النافذة ذات العلاقة بشركة التأمين و بأعمالها . - الإشراف على ضمان وجود كوادر كافية و مؤهلة و مدرب في الدائرة المكلفة بمهام الإمتثال في شركة التأمين و ضمان استقلاليته و عدم تكليفها بأي مهام تنفيذية يومية . - مراجعة سياسة الإمتثال المعدة من قبل الدائرة المكلفة بالإمتثال في شركة التأمين. - الإشراف و الرقابة على أسس الإمتثال في شركة التأمين من خلال التقارير التي ترفعها إلى مجلس الإدارة. - مراجعة تقارير الإمتثال الصادرة عن الدائرة المكلفة بالإمتثال . - اصدار التوصيات إلى مجلس الإدارة بخصوص أية تشريعات مستجدة صادرة عن الجهات الرقابية و كيفية تطبيقها . - تقييم درجة الفعالية التي يدير بها شركة التأمين مخاطر عدم الإمتثال و دورية هذا التقييم و مراجعتها عند إجراء اية تغييرات عليها . 	<p style="text-align: center;">لجنة الحوكمة</p>
<ul style="list-style-type: none"> - المراجعة الدورية لمنهجية واستراتيجية إدارة المخاطر لشركة التأمين . - الإشراف على ضمان وجود كوادر كافية و مؤهلة و مدربة في الدائرة المكلفة بمهام إدارة المخاطر في شركة التأمين و ضمان استقلاليته و عدم تكليفها بأي مهام تنفيذية يومية . - مواكبة التطورات التي تؤثر على إدارة المخاطر بشركة التأمين. - التحقق من عدم وجود انحرافات في مستوى المخاطر الفعلية التي تتعرض لها شركة التأمين عن مستوى المخاطر المقبولة التي وافق عليها مجلس ادارتها. - تهيئة الظروف المناسبة التي تضمن التعرف على المخاطر ذات اللأثر الجوهرى . - تقديم التوصية إلى مجلس الإدارة بالموافقة على تعيين و استقالة أو اقالة مدير المخاطر في شركة التأمين . 	<p style="text-align: center;">لجنة إدارة المخاطر</p>

سابعاً: اسم رئيس وأعضاء لجنة التدقيق ونبذة عن مؤهلاتهم وخبراتهم المتعلقة بالأمور المالية والمحاسبية:

الاسم	المنصب	نبذة عن المؤهلات والخبرات
السيد سالم برقان	رئيس لجنة	<ul style="list-style-type: none"> يتمتع السيد سالم برقان بخبرة تزيد عن (40) عاماً في مجال الأعمال المصرفية والمالية في الشرق الأوسط: - عضو في مجلس إدارة بنك الصفاة الإسلامي. - المدير الإقليمي - فروع البنك العربي - فلسطين سابقاً. - رئيس مجلس إدارة / الرئيس التنفيذي - البنك العربي الإسلامي الدولي سابقاً. - رئيس قطاع الشركات / الأردن وفلسطين - البنك العربي سابقاً. - رئيس مجلس إدارة - شركة النسر العربي للتأمين سابقاً. - نائباً رئيس هيئة المديرين - الشركة العربية الوطنية للتأجير سابقاً . - رئيس مجلس إدارة مجموعة البنك العربي للاستثمار / فلسطين. - عضو مجلس إدارة مجموعة البنك العربي للاستثمار / الأردن . - نائب رئيس مجلس إدارة البنك العربي السوداني - عضو في العديد من مجالس الإدارة، بما في ذلك البنك العربي (سوريا) سابقاً. - عضو مجلس إدارة في جمعية البنوك في الأردن وجمعية البنوك في فلسطين. - زميل جمعية المحاسبين القانونيين الأردنيين.
السيدة هالة شقير	عضو	<ul style="list-style-type: none"> - بكالوريوس إدارة أعمال - الجامعة الأردنية - الأردن 1994 - خبرة تزيد عن 24 عاماً في إدارة الإستراتيجيات المالية للشركات والموارد البشرية ومراقبة الامتثال في صناعة الرعاية الصحية في المنطقة حيث تشغل: - نائب رئيس مجلس الإدارة - المديرية التنفيذية للشؤون المالية ومراقبة الامتثال - شركة مستودع الأدوية العربي. - نائب رئيس هيئة المديرين - المديرية التنفيذية للشؤون المالية ومراقبة الامتثال - شركة التجمع الطبي العلمي العربي. - نائب رئيس هيئة المديرين - مستودع أدوية ألفه. - عضو مجلس الأمناء - الجمعية الأردنية للوعون الطبي للفلسطينيين. - عضو مجلس الأمناء - مؤسسة فلسطين الدولية

الاسم	المنصب	نبذة عن المؤهلات والخبرات
السيد نافذ عليان	عضو	- بكالوريوس في إدارة الأعمال من جامعة عين شمس - مصرفي العام 1975.
		- نائب المدير العام للشؤون المالية والإدارية - شركة القدس للتأمين 2010 - 2021.
		- شريك وعضو في هيئة المديرين - مؤسسة الوحدة للتجارة (هيونداي).
		- عضو هيئة إدارية في الجمعية الأردنية البريطانية حالياً.
		- عضو مجلس إدارة غرفة تجارة عمان 1997 - 2009.
		- النائب الثاني لرئيس غرفة تجارة عمان/عضو غرفة تجارة الأردن 2013 - 2019.
		- عضو مجلس إدارة اتحاد الغرف التجارية الأردنية 1998 - 2000
		- عضو في مجلس إدارة غرفة التجارة الدولية.
		- عضو في جمعية رجال الأعمال الأردنية الأوروبية.
		- عضو مجلس إدارة المؤسسة الصحفية الأردنية / صحيفة الرأي.
السيد ماجد عليان	عضو	- بكالوريوس إدارة الأعمال من جامعة عمان الأهلية - 2001.
		- مدير عام جريدة الوسيط سابقاً لغاية 2021.
		- نائب رئيس مجلس إدارة جريدة الغد.
		- مسؤول مزارع عليان للدواجن والأبقار.
		- مسؤول مزارع عليان للتمر.

ثامناً: المناصب التنفيذية في الشركة وأسماء الأشخاص الذين يشغلونها خلال عام 2022

الرقم	الاسم	المسمى الوظيفي	تاريخ التعيين بشركة القدس للتأمين	تاريخ الاستقالة
1	عماد محمد إسحق مرار	المدير العام	2016/07/30	على رأس عمله
2	عمر عبدالمجيد محمود جرادات	مساعد المدير العام للشؤون المالية	2017/02/04	على رأس عمله
3	مروان داود عبدالسلام صبحي	مدير - دائرة تأمين السيارات	2016/01/09	على رأس عمله
4	أسامة علي محمد خطايبه	مدير - دائرة التأمين الطبي	2016/10/24	على رأس عمله
5	زينه بسام سالم الزعمت	مدير - دائرة التأمين على الحياة	2016/11/22	على رأس عمله
6	ياسمين محمود حسين سلام	مدير - دائرة إعادة التأمين	2017/01/02	على رأس عمله
7	ولاء مروان نشأت ريال	مدير - الموارد البشرية	2017/01/08	على رأس عمله
8	شيرين وليد صبحي الكتوت	مدير - دائرة تكنولوجيا المعلومات	2017/02/12	على رأس عمله
9	سهل جميل جريس المدانات	مدير - دائرة تطوير الأعمال	2017/05/02	على رأس عمله
10	مريم جميل محمد جلاجل	مدير - التسويق والعلاقات العامة	2017/08/01	على رأس عمله
11	فلك فاضل محمد العواملة	مدير - الدائرة القانونية	2018/02/25	على رأس عمله
12	باسل عبدالحافظ حافظ محمد	مدير - دائرة التحويل الرقمي	2020/10/01	على رأس عمله
13	روان عبدالقادر محمد أبومزوع	مدير - دائرة خدمة العملاء	2021/03/01	على رأس عمله
14	منير حسين محمود أبو دلو	مدير - الشؤون الإدارية	2001/07/01	على رأس عمله
15	بيان محمد حموده قابوق	مدير - دائرة المخاطر والإمتثال	2019/06/02	2022/05/13
16	أسامه عرفات أحمد محمود	مدير - دائرة الحريق والتأمينات العامة	2017/06/04	2022/07/30
17	عمر علي حسين شعلان	مدير - دائرة التأمين البحري	2017/05/28	2022/07/31

تاسعاً: اسم ضابط ارتباط الحوكمة في الشركة:

مساعد مدير دائرة المخاطر والإمتثال - الآنسة لارا السبع

أ - مدير دائرة المخاطر والإمتثال - السيدة بيان قابوق حتى تاريخ 2022/5/13

ب - مساعد مدير دائرة المخاطر والإمتثال - الآنسة لارا السبع اعتباراً من 2022/9/18

أنا الموقع أدناه خالد محمد عليان بصفتي رئيس مجلس إدارة شركة القدس للتأمين أقر بصحة ودقة واكتمال المعلومات الواردة في هذا التقرير.

رئيس مجلس الإدارة

خالد محمد عليان

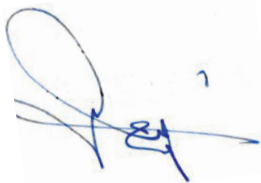

تقرير مدقق
الحسابات المستقل

تقرير مدقق الحسابات المستقل

السادة مساهمي
شركة القدس للتأمين المساهمة العامة
عمان - المملكة الأردنية الهاشمية

الرأي

لقد دققنا القوائم المالية المرفقة لشركة القدس للتأمين المساهمة العامة والتي تتكون من قائمة المركز المالي كما في ٣١ كانون الأول ٢٠٢٢ وكلاً من قائمة الدخل وقائمة الدخل الشامل وقائمة التغيرات في حقوق الملكية وقائمة التدفقات النقدية للسنة المنتهية في ذلك التاريخ وملخصاً لأهم السياسات المحاسبية المتبعة في إعداد هذه القوائم المالية والإيضاحات المرفقة بها.

في رأينا، أن القوائم المالية المرفقة تظهر بعدالة من كافة النواحي الجوهرية المركز المالي لشركة القدس للتأمين المساهمة العامة كما في ٣١ كانون الأول ٢٠٢٢ وأدائها المالي وتدفقاتها النقدية للسنة المنتهية في ذلك التاريخ، وفقاً لمعايير التقارير المالية الدولية.

اساس الرأي

لقد تم تدقيقنا القوائم المالية المرفقة وفقاً لمعايير التدقيق الدولية، وإن حدود مسؤوليتنا بموجب تلك المعايير موضحة في الفقرة الخاصة بمسؤولية المدقق من هذا التقرير. نحن مستقلون عن الشركة وفقاً لقواعد السلوك المهني للمحاسبين المهنيين الصادر عن المجلس الدولي لمعايير السلوك المهني للمحاسبين بالإضافة إلى متطلبات السلوك المهني الأخرى لتدقيق القوائم المالية في المملكة الأردنية الهاشمية، وقد تم التزامنا بهذه المتطلبات وبمتطلبات المجلس الدولي لمعايير السلوك المهني للمحاسبين. وباعتقادنا أن أدلة التدقيق التي حصلنا عليها كافية ومناسبة لإبداء رأينا حول القوائم المالية.

أمور التدقيق الرئيسية

أمور التدقيق الرئيسية هي تلك الأمور التي في تقديرنا المهني ذات أهمية جوهرية في تدقيق القوائم المالية للسنة الحالية، وقد تم تناول هذه الأمور في سياق تدقيقنا للقوائم المالية وتكوين رأينا حولها، دون إبداء رأيا منفصلاً حول هذه الأمور. وفيما يلي بيان بأهم أمور التدقيق الرئيسية لنا:

(١) مخصص الخسائر الإئتمانية المتوقعة

تتضمن القوائم المالية المرفقة كما في نهاية عام ٢٠٢٢ موجودات مالية يبلغ مجموع أرصنتها (٣٢,٧١٧,٧٤٠) دينار. وحيث أن إحتساب مخصص الخسائر الإئتمانية المتوقعة الذي يتعلق في هذه الذم يعتمد بشكل أساسي على تقديرات الإدارة فيما يخص قيمة وتوقيت المبالغ المتوقع تحصيلها من هذه الذم، فإن التأكد من كفاية مخصص الخسائر الإئتمانية المتوقعة يعتبر من أمور التدقيق الرئيسية بالنسبة لنا، هذا وقد تضمنت إجراءات التدقيق التي قمنا بها فيما يخص كفاية مخصص الخسائر الإئتمانية المتوقعة، الاستفسار من إدارة الشركة حول آلية احتساب مخصص الخسائر الإئتمانية المتوقعة والتأكد من معقولية التقديرات والفرضيات التي استندت عليها الإدارة في عملية الاحتساب بالإضافة إلى الإستملاع حول الإجراءات المتخذة لمتابعة تحصيل هذه الذم ومتابعة المبالغ المحصلة بعد انتهاء السنة المالية.

(٢) الموجودات الضريبية المؤجلة

تتضمن القوائم المالية المرفقة كما في نهاية عام ٢٠٢٢ موجودات ضريبية مؤجلة يبلغ رصيدها (١,١٩٦,٥٣٨) دينار، وحيث إن استفادة الشركة من هذه الموجودات يعتمد بشكل أساسي على قدرتها تحقيق أرباح ضريبية مستقبلية كافية تمكنها الاستفادة من كامل رصيد هذه الموجودات، وحيث أن التنبؤ بقيمة الأرباح المستقبلية يستند بشكل أساسي إلى تقديرات وفرضيات الإدارة، فإن تحديد مدى استفادة الشركة من الموجودات الضريبية المؤجلة يعتبر من أمور التدقيق الرئيسية بالنسبة لنا، هذا وقد تضمنت إجراءات التدقيق التي قمنا بها فيما يخص الموجودات الضريبية المؤجلة الاستعانة برأي المستشار الضريبي للشركة والإطلاع على الموازنات التقديرية المستقبلية المعدة من قبل إدارة الشركة، بالإضافة إلى التأكد من طريقة إحتساب هذه الموجودات وطريقة عرضها في القوائم المالية المرفقة.

(٣) مخصص الإذعاءات تحت التسوية والمخصص الحسابي

تتضمن القوائم المالية المرفقة كما في نهاية عام ٢٠٢٢ مخصص إذعاءات تحت التسوية يبلغ رصيده (٩,١٣١,٧٤٣) دينار ومخصص حسابي يبلغ رصيده (٣٧٥,٠٠٠) دينار، وحيث أن إحتساب هذه المخصصات يستند إلى العديد من الفرضيات والتقديرات، فإن التأكد من كفاية هذه المخصصات يعتبر من أمور التدقيق الرئيسية بالنسبة لنا، هذا وقد تضمنت إجراءات التدقيق التي قمنا بها فيما يخص كفاية هذه المخصصات، التأكد من معقولية الفرضيات والتقديرات التي استندت إليها الإدارة في عملية الإحتساب، بالإضافة إلى الاستعانة برأي الخبير الإكتواري المكلف من قبل إدارة الشركة لمراجعة هذه المخصصات والتأكد من كفايتها.

المعلومات الأخرى

المعلومات الأخرى هي تلك المعلومات التي يتضمنها التقرير السنوي للشركة بخلاف القوائم المالية وتقريرنا حولها. إن مجلس إدارة الشركة مسؤول عن صحة هذه المعلومات، وإن رأينا حول القوائم المالية للشركة لا يشمل هذه المعلومات ولا يتضمن أي شكل من أشكال التأكيد بخصوصها، حيث تقتصر مسؤوليتنا على قراءة هذه المعلومات لتحديد فيما إذا كانت تتضمن أية أخطاء جوهرية أو إذا كانت تتعارض بشكل جوهري مع القوائم المالية للشركة أو المعلومات التي حصلنا عليها خلال عملية التدقيق، وإذا تبين لنا نتيجة قيامنا بعملنا وجود خطأ جوهري في هذه المعلومات فإنه يجب علينا الإشارة إلى ذلك في تقريرنا حول القوائم المالية للشركة. هذا ولم يتبين لنا أية أمور جوهرية تتعلق بالمعلومات الأخرى يجب الإشارة إليها في تقريرنا حول القوائم المالية للسنة الحالية.

مسؤولية مجلس إدارة الشركة عن القوائم المالية

إن إعداد وعرض القوائم المالية المرفقة بصورة عادلة وفقاً لمعايير التقارير المالية الدولية هي من مسؤولية مجلس إدارة الشركة، وتشمل هذه المسؤولية الإحتفاظ بنظام رقابة داخلي يهدف إلى إعداد وعرض القوائم المالية بصورة عادلة وخالية من أية أخطاء جوهرية سواء كانت نتيجة خطأ أو إحتيال. وكجزء من مسؤولية مجلس الإدارة عن إعداد القوائم المالية، فإنه يجب عليه تقييم مدى قدرة الشركة على الإستمرار كمنشأة مستمرة والافصاح في القوائم المالية، إن لزم، عن كافة الأمور المتعلقة بالإستمرارية بما في ذلك أساس الإستمرارية المحاسبي، ما لم يكن هناك نية لدى مجلس الإدارة بتصفية الشركة أو وقف عملياتها أو لم يكن لديه خيار منطقي آخر بخلاف ذلك.

مسؤولية مدقق الحسابات

تهدف إجراءات التدقيق التي نقوم بها إلى حصولنا على درجة معقولة من القناعة بأن القوائم المالية لا تتضمن أية أخطاء جوهرية سواء كانت نتيجة خطأ أو إحتيال، كما تهدف إلى إصدارنا تقريراً يتضمن رأينا حول القوائم المالية، وبالرغم من أن درجة القناعة التي نحصل عليها نتيجة إجراءات التدقيق وفقاً لمعايير التدقيق الدولية هي درجة مرتفعة من القناعة، إلا أنها لا تشكل ضماناً لإكتشاف كافة الأخطاء الجوهرية في حال وجودها. قد تنتج الأخطاء في القوائم المالية بسبب الخطأ أو الإحتيال وتعتبر هذه الأخطاء جوهرية إذا كان من المحتمل أن تؤثر بشكل إفرادي أو إجمالي على القرارات الإقتصادية لمستخدمي القوائم المالية.

نعمد عند قيامنا بإجراءات التدقيق على تقديرنا وشكنا المهني خلال مراحل التدقيق المختلفة، وتشمل إجراءاتنا ما يلي:

- تقييم المخاطر المتعلقة بوجود أخطاء جوهرية في القوائم المالية سواء كانت نتيجة خطأ أو إحتيال، ونقوم بمراجعة تلك المخاطر خلال تخطيطنا وتنفيذنا لإجراءات التدقيق وحصولنا على أدلة التدقيق اللازمة لإبداء رأينا حول القوائم المالية، منوهين أن مخاطر عدم إكتشاف الأخطاء الجوهرية الناتجة عن الإحتيال هي أكبر من تلك المخاطر الناتجة عن الأخطاء غير المقصودة لما يتضمنه الإحتيال من تواطؤ أو تزوير أو حذف أو تحريف أو تجاوز لأنظمة الضبط والرقابة الداخلية.
- تقييم أنظمة الضبط والرقابة الداخلية المطبقة في الشركة وذلك بهدف تصميم إجراءات التدقيق المناسبة وليس بهدف إبداء رأياً منفصلاً حول مدى فعالية هذه الأنظمة.
- تقييم مدى ملاءمة السياسات المحاسبية المستخدمة من قبل الشركة وتقييم مدى معقولية تقديرات الإدارة بما في ذلك كفاية الإفصاحات الخاصة بها.
- تقييم مدى ملاءمة أساس الإستمرارية المحاسبي المستخدم من قبل إدارة الشركة وتحديد مدى وجود أحداث أو ظروف قد تثير شكوكاً جوهرية حول إستمرارية الشركة وذلك إستناداً الى أدلة التدقيق التي نحصل عليها، وإذا تبين لنا وجود شكوك حول إستمرارية الشركة، فإنه يجب علينا الإشارة في تقريرنا حول القوائم المالية الى إفصاحات الإدارة الخاصة بذلك، وإذا لم تتضمن القوائم المالية الإفصاحات الكافية، فإنه يجب علينا تعديل تقريرنا حول القوائم المالية بما يفيد عدم كفاية الإفصاحات.
- تقييم محتوى وطريقة عرض القوائم المالية والإفصاحات الخاصة بها، وتحديد فيما إذا كانت هذه القوائم تعكس العمليات الأساسية للشركة والأحداث الخاصة بها بشكل عادل.
- إبلاغ إدارة الشركة بنطاق وتوقيت عملية التدقيق بالإضافة الى نتائج التدقيق الهامة والتي تتضمن نقاط الضعف الجوهرية التي نلمسها في أنظمة الضبط والرقابة الداخلية خلال عملية التدقيق.
- إبلاغ إدارة الشركة بالتزامنا بقواعد السلوك المهني الخاصة بالإستقلالية وبكافة الأمور التي من شأنها التأثير على إستقلاليتنا والإجراءات الوقائية المتخذة من قبلنا في هذا الخصوص.
- إبلاغ إدارة الشركة بأمور التدقيق الهامة الخاصة بالسنة الحالية والإفصاح عن تلك الأمور بتقريرنا حول القوائم المالية، ما لم يكن هناك أية قوانين أو تشريعات لا تجيز قيامنا بذلك أو إذا كانت الأضرار من عملية الإفصاح تفوق المنافع المتوقعة نتيجة ذلك.

تقرير حول المتطلبات القانونية

تحتفظ شركة القدس للتأمين المساهمة العامة للسنة المالية المنتهية في ٣١ كانون الأول ٢٠٢٢ بسجلات محاسبية منظمة بصورة أصولية وإن القوائم المالية المرفقة والقوائم المالية الواردة في تقرير مجلس الإدارة متفقة معها من كافة النواحي الجوهرية، ونوصي الهيئة العامة بالمصادقة عليها.

المقيدون العرب
إبراهيم حمودة
إجازة رقم (٦٠٦)



عمان في ٢٨ شباط ٢٠٢٣

القوائم المالية

القوائم المالية 31 كانون الأول 2022

قائمة المركز المالي كما في 31 كانون الأول 2022

(بالدينار الأردني)

2021	2022	إيضاح	الموجودات
14,423,607	17,158,239	3	ودائع لدى البنوك
1,965,215	1,806,613	4	موجودات مالية بالقيمة العادلة من خلال قائمة الدخل
1,333,526	856,958	5	موجودات مالية بالقيمة العادلة من خلال قائمة الدخل الشامل الأخر
4,924,627	4,807,704	6	موجودات مالية بالكلفة المطفأة
951,899	951,368	7	استثمارات عقارية
6,246	-	8	قروض حملة وثائق تأمين الحياة وأخرى
23,605,120	25,580,882		مجموع الإستثمارات
603,659	1,108,561	9	نقد في الصندوق ولدى البنوك
809,121	829,873	10	شيكات برسم التحصيل
5,130,834	6,320,631	11	مدينون - صافي
937,548	1,313,224	12	ذمم معيدي التأمين المدينة - صافي
1,104,898	1,196,538	13	موجودات ضريبية مؤجلة
747,781	727,367	14	ممتلكات ومعدات - صافي
133,685	147,710	15	موجودات غير ملموسة - صافي
3,570,991	4,383,444	16	موجودات أخرى
36,643,637	41,608,230		مجموع الموجودات
			المطلوبات وحقوق الملكية
			المطلوبات
7,995,745	9,842,234		صافي مخصص الأقساط غير المكتسبة
-	490,000		مخصص عجز الأقساط - صافي
9,241,573	9,131,743		صافي مخصص الإبداعات
350,000	375,000	17	صافي المخصص الحسابي
17,587,318	19,838,977		مجموع مطلوبات عقود التأمين
1,992,941	2,171,535	18	دائنون
72,354	60,025		مصاريف مستحقة
1,716,673	3,517,423	19	ذمم معيدي التأمين الدائنة
99,978	331,064	20	مخصصات مختلفة
210,570	423,126	13	مخصص ضريبة الدخل والمساهمة الوطنية
368,033	371,042	21	مطلوبات أخرى
22,047,867	26,713,192		مجموع المطلوبات
			حقوق الملكية
8,000,000	8,000,000	22	رأس المال المصرح به والمدفوع
2,089,651	2,089,651	23	احتياطي إجباري
1,668,538	1,668,538	23	احتياطي إختياري
(82,438)	(559,006)	24	احتياطي القيمة العادلة
2,920,019	3,695,855	25	أرباح مدورة
14,595,770	14,895,038		مجموع حقوق الملكية
36,643,637	41,608,230		مجموع المطلوبات وحقوق الملكية

”إن الإيضاحات المرفقة من رقم (1) إلى رقم (44) تشكل جزءاً من هذه القوائم المالية وتقرأ معها“

قائمة الدخل للسنة المنتهية في 31 كانون الأول 2022

(بالدينار الأردني)

2021	2022	إيضاح	
			الإيرادات
24,765,671	33,255,269		إجمالي الأقساط المكتتبة
7,979,893	11,846,333		يطرح: حصة معيدي التأمين
16,785,778	21,408,936		صافي الأقساط المكتتبة
(714,505)	(1,846,489)		صافي التغيير في مخصص الأقساط غير المكتسبة
-	(490,000)		صافي التغيير في مخصص عجز الأقساط
-	(25,000)		صافي التغيير في المخصص الحسابي
16,071,273	19,047,447		صافي إيرادات الأقساط المتحققة
1,037,207	1,057,535		إيرادات العمولات
1,126,671	1,422,891		بدل خدمة إصدار وثائق التأمين
953,389	923,476	27	فوائد دائنة
433,304	397,070	28	صافي أرباح الموجودات المالية والإستثمارات
7,950	18,235	27	إيرادات الإستثمار الخاصة بحسابات الإكتتاب
302,912	313,317		إيرادات أخرى خاصة بحسابات الإكتتاب
22,717	1,353	29	إيرادات أخرى
19,955,423	23,181,324		مجموع الإيرادات
			التعويضات والخسائر والمصاريف
23,084,856	24,332,032		التعويضات المدفوعة
7,192	1,315		استحقاق وتصفيات ووثائق
2,813,219	2,828,574		يطرح: مستردات
6,351,919	5,800,124		يطرح: حصة معيدي التأمين
13,926,910	15,704,649		صافي التعويضات المدفوعة
(411,130)	(109,830)		صافي التغيير في مخصصات الإبداعات
800,564	856,836		تكاليف إقتناء ووثائق التأمين
108,615	236,403		أقساط فائض الخسارة
1,780,494	1,897,258	30	نفقات موظفين موزعة
946,076	1,087,537	31	مصاريف إدارية وعمومية موزعة
423,678	580,700		مصاريف أخرى خاصة بحسابات الإكتتاب
17,575,207	20,253,553		صافي عبء التعويضات
279,988	304,560	30	نفقات موظفين غير موزعة
143,434	121,920	15-14	إستهلاكات وإطفاءات
166,455	177,319	31	مصاريف إدارية وعمومية غير موزعة
-	59,985	11	مخصص خسائر ائتمانية متوقعة - مدينون
218	634	3	مخصص خسائر ائتمانية متوقعة - ودائع لدى البنوك
2,813	-	5	مخصص خسائر ائتمانية متوقعة - الموجودات المالية من خلال قائمة الدخل الشامل
-	(183)	6	رد مخصص خسائر ائتمانية متوقعة - الموجودات المالية بالكلفة المطفأة
(41)	(31)	8	رد مخصص خسائر ائتمانية متوقعة - قروض حملة الوثائق وأخرى
672	104	10	مخصص خسائر ائتمانية متوقعة - الشيكات برسم التحصيل
45,000	45,000	32	مصاريف أخرى
638,539	709,308		إجمالي المصروفات
1,741,677	2,218,463		ربح السنة قبل الضريبة
(426,801)	(562,627)	13	ضريبة الدخل والمساهمة الوطنية للسنة
1,314,876	1,655,836		ربح السنة
0,164	0,207	33	حصة السهم الأساسية والمخفضة من ربح السنة

“إن الإيضاحات المرفقة من رقم (1) إلى رقم (44) تشكل جزءاً من هذه القوائم المالية وتقرأ معها”

قائمة الدخل الشامل

للسنة المنتهية في 31 كانون الأول 2022

(بالدينار الأردني)

2021	2022	
1,314,876	1,655,836	ربح السنة
		بنود الدخل الشامل الأخرى:
(82,438)	(476,568)	التغير في القيمة العادلة للموجودات المالية من خلال قائمة الدخل الشامل
1,232,438	1,179,268	إجمالي الدخل الشامل للسنة

قائمة التغيرات في حقوق الملكية

للسنة المنتهية في 31 كانون الأول 2022

(بالدينار الأردني)

مجموع حقوق الملكية	أرباح مدورة*	إحتياطي القيمة العادلة	إحتياطيات		رأس المال	
			إختياري	إجباري		
14,595,770	2,920,019	(82,438)	1,668,538	2,089,651	8,000,000	الرصيد كما في 2022/1/1
(880,000)	(880,000)	-	-	-	-	الأرباح الموزعة
1,179,268	1,655,836	(476,568)	-	-	-	إجمالي الدخل الشامل للسنة
14,895,038	3,695,855	(559,006)	1,668,538	2,089,651	8,000,000	الرصيد كما في 2022/12/31
14,323,332	2,565,143	-	1,668,538	2,089,651	8,000,000	الرصيد كما في 2021/1/1
(960,000)	(960,000)	-	-	-	-	الأرباح الموزعة
1,232,438	1,314,876	(82,438)	-	-	-	إجمالي الدخل الشامل للسنة
14,595,770	2,920,019	(82,438)	1,668,538	2,089,651	8,000,000	الرصيد كما في 2021/12/31

* تتضمن الأرباح المدورة كما في نهاية عام 2022 مبلغ (228,740) دينار يمثل خسارة فروقات إعادة تقييم للموجودات المالية بالقيمة العادلة من خلال قائمة الدخل.

* تتضمن الأرباح المدورة كما في نهاية عام 2022 مبلغ (1,196,538) دينار مقيد التصرف به لقاء موجودات ضريبية مؤجلة.

* يحظر التصرف بمبلغ (559,006) دينار من الأرباح المدورة كما في 2022/12/31 والذي يمثل رصيد التغير المتراكم في القيمة العادلة السالب وفقاً لتعليمات هيئة الأوراق المالية.

”إن الإيضاحات المرفقة من رقم (1) إلى رقم (44) تشكل جزءاً من هذه القوائم المالية وتقرأ معها“

قائمة التدفقات النقدية

للسنة المنتهية في 31 كانون الأول 2022

(بالدينار الأردني)

2021	2022	إيضاح	
الأنشطة التشغيلية			
1,741,677	2,218,463		ربح السنة قبل الضريبة
143,966	122,451		استهلاكات وإطفاءات
(116,675)	(169,216)		أرباح بيع موجودات مالية بالقيمة العادلة من خلال قائمة الدخل
(13,475)	(901)		أرباح بيع معدات وممتلكات
714,505	1,846,489		صافي التغير في مخصص الأقساط غير المكتسبة
-	490,000		صافي التغير في مخصص عجز الأقساط
(411,130)	(109,830)		صافي التغير في مخصص الإبداعات
-	25,000		صافي التغير في المخصص الحسابي
1,130	38,125		مخصص تعويض نهاية الخدمة وبدل الإجازات
-	100,000		مخصص مكافآت موظفين
-	118,897		مخصص مشاركة الأرباح - حياة
-	59,985		مخصص خسائر ائتمانية متوقعة - مدينون
218	634		مخصص خسائر ائتمانية متوقعة - ودائع لدى البنوك
2,813	-		مخصص خسائر ائتمانية متوقعة - الموجودات المالية من خلال الدخل الشامل الآخر
-	(183)		رد مخصص خسائر ائتمانية متوقعة - موجودات مالية بالكلفة المطفأة
(41)	(31)		رد مخصص خسائر ائتمانية متوقعة - قروض حملة الوثائق وأخرى
672	104		مخصص خسائر ائتمانية متوقعة - الشيكات برسم التحصيل
(260,424)	(5,153)		فروقات تقييم موجودات مالية من خلال قائمة الدخل
التغير في رأس المال العامل			
(134,319)	(20,856)		شيكات برسم التحصيل
585,430	(1,249,782)		مدينون
(51,699)	(375,676)		ذمم معيدي التأمين المدينة
(3,105,940)	(812,453)		موجودات أخرى
237,920	178,594		دائنون
48,744	(12,329)		مصاريف مستحقة
(1,218,767)	1,800,750		ذمم معيدي التأمين الدائنة
(86,254)	(25,936)		مخصصات مختلفة
145,329	3,009		مطلوبات أخرى
(357,663)	(441,711)	13	ضريبة الدخل المدفوعة
(2,133,983)	3,778,444		صافي التدفقات النقدية من (المستخدمة في) الأنشطة التشغيلية
الأنشطة الإستثمارية			
2,802,897	(605,646)		ودائع لدى البنوك
(3,045,172)	(893,766)		شراء موجودات مالية بالقيمة العادلة من خلال قائمة الدخل
3,613,524	1,226,737		بيع موجودات مالية بالقيمة العادلة من خلال قائمة الدخل
(1,418,777)	-		شراء موجودات مالية بالقيمة العادلة من خلال قائمة الدخل الشامل الآخر
(1,780)	117,106		بيع (شراء) موجودات مالية بالكلفة المطفأة
8,133	6,277		قروض حملة وثائق الحياة وأخرى
(109,094)	(115,531)	15-14	شراء ممتلكات ومعدات وموجودات غير ملموسة
21,342	901		المتحصل من بيع معدات وممتلكات
1,871,073	(263,922)		صافي التدفقات النقدية (المستخدمة في) من الأنشطة الإستثمارية
الأنشطة التمويلية			
(960,000)	(880,000)		أرباح موزعة
(1,222,910)	2,634,522		التغير في النقد وما في حكمه
2,756,949	1,534,039		النقد وما في حكمه في بداية السنة
1,534,039	4,168,561	34	النقد وما في حكمه في نهاية السنة

”إن الإيضاحات المرفقة من رقم (1) إلى رقم (44) تشكل جزءاً من هذه القوائم المالية وتقرأ معها“

حساب إيرادات الإكتتاب لأعمال التأمين على الحياة

للسنة المنتهية في 31 كانون الأول 2022

(بالدينار الأردني)

2021	2022	
		الأقساط المكتتبه
4,101,111	8,060,889	الـعمال المباشرة
172	-	إعادة التـأمين الوارد
4,101,283	8,060,889	إجمالي الأقساط
		يطرح
3,236,467	6,421,934	أقساط إعادة التـأمين الخارجية
864,816	1,638,955	صافي الأقساط
		يضاف :
		رصيد أول المدة
350,000	350,000	المخصص الحسابي
-	-	يطرح : حصة معيدي التـأمين
350,000	350,000	المخصص الحسابي أول المدة
		يطرح :
		رصيد آخر المدة
350,000	375,000	المخصص الحسابي
-	-	يطرح : حصة معيدي التـأمين
350,000	375,000	المخصص الحسابي آخر المدة
864,816	1,613,955	صافي الإيرادات المتحققة من الأقساط المكتتبه

”إن الإيضاحات المرفقة من رقم (1) إلى رقم (44) تشكل جزءاً من هذه القوائم المالية وتقرأ معها“

حساب تكلفة التعويضات لأعمال التأمين على الحياة

للسنة المنتهية في 31 كانون الأول 2022

(بالدينار الأردني)

2021	2022	
6,278,685	6,024,859	التعويضات المدفوعة
7,192	1,315	استحقاق وتصفيات وثائق
		يطرح :
5,507,172	5,250,979	حصة معيدي التأمين الخارجي
778,705	775,195	صافي التعويضات المدفوعة
		يضاف
		مخصص الإبداعات آخر المدة
2,310,443	736,170	مبّلة
10,000	60,000	غير مبّلة
2,071,184	597,454	يطرح : حصة معيدي التأمين
249,259	198,716	صافي مخصص الإبداعات آخر المدة
239,259	138,716	مبّلة
10,000	60,000	غير مبّلة
		يطرح
		مخصص الإبداعات أول المدة
2,250,701	2,310,443	مبّلة
10,000	10,000	غير مبّلة
1,924,304	2,071,184	يطرح : حصة معيدي التأمين
336,397	249,259	صافي مخصص الإبداعات أول المدة
691,567	724,652	صافي تكلفة التعويضات

”إن الإيضاحات المرفقة من رقم (1) إلى رقم (44) تشكل جزءاً من هذه القوائم المالية وتقرأ معها“

حساب أرباح (خسائر) الإكتتاب لأعمال التأمين على الحياة

للسنة المنتهية في 31 كانون الأول 2022

(بالدينار الأردني)

2021	2022	
864,816	1,613,955	صافي الإيرادات المتحققة من الأقساط المكتتبه
		يطرح
691,567	724,652	صافي تكلفة التعويضات
		يضاف
14	-	عمولات مقبوضة
83,128	123,284	بدل خدمة إصدار وثائق التأمين
7,950	18,235	إيرادات الإستثمار الخاصة بحسابات الإكتتاب
91,092	141,519	مجموع الإيرادات
		يطرح
45,230	50,127	تكاليف إقتناء وثائق التأمين
432,017	700,908	مصاريف إدارية خاصة بحسابات الإكتتاب
-	118,897	مصاريف أخرى
477,247	869,932	مجموع المصروفات
(212,906)	160,890	ربح (خسارة) الإكتتاب

”إن الإيضاحات المرفقة من رقم (1) إلى رقم (44) تشكل جزءاً من هذه القوائم المالية وتقرأ معها“

حساب إيرادات الإكتتاب لأعمال التأمين العامة للسنة المنتهية في 31 كانون الأول 2022

(بالدينار الكردي)

المجموع	فروع أخرى		الطبي		المسؤولية		الدقيق والاضرار الاخرى الممتلكات		البدني والنفق		المركبات			
	2021	2022	2021	2022	2021	2022	2021	2022	2021	2022	2021	2022		
20,056,679	24,484,429	44,621	33,687	5,055,248	5,530,621	574,661	591,220	2,909,782	3,295,228	1,073,827	1,192,908	10,398,540	13,840,765	الإعمال المباشرة
607,709	709,951	-	-	-	-	81	80	177,216	134,907	55,511	84,093	374,901	490,871	إعادة التأمين الإختيارى الوارد
20,664,388	25,194,380	44,621	33,687	5,055,248	5,530,621	574,742	591,300	3,086,998	3,430,135	1,129,338	1,277,001	10,773,441	14,331,636	إجمالي الأقساط
253,824	423,026	-	-	-	-	-	-	92,400	94,543	91,551	158,386	69,873	170,097	أقساط إعادة التأمين المحلية يطرح
4,489,602	5,001,373	40,193	29,407	228,892	309,550	498,843	544,013	2,886,162	3,212,081	822,325	897,329	13,187	8,993	أقساط إعادة التأمين الخارجة يطرح
15,920,962	19,769,981	4,428	4,280	4,826,356	5,221,071	75,899	47,287	108,436	123,511	215,462	221,286	10,690,381	14,152,546	صافي الأقساط
														يضاف
														رصيد أول المدة
9,808,372	10,109,482	16,142	29,085	1,798,035	2,049,891	167,389	293,679	2,151,496	1,583,312	313,585	334,918	5,361,725	5,818,597	مخصص الأقساط غير المكتسبة
2,527,132	2,113,737	12,798	25,597	11,744	17,655	133,149	262,682	2,108,604	1,537,301	260,837	270,502	-	-	يطرح : حصة معيدي التأمين
7,281,240	7,995,745	3,344	3,488	1,786,291	2,032,236	34,240	30,997	42,892	46,011	52,748	64,416	5,361,725	5,818,597	صافي مخصص الأقساط غير المكتسبة أول المدة
														يطرح
														رصيد آخر المدة
10,109,482	12,449,015	29,085	21,431	2,049,891	2,186,134	293,679	293,812	1,583,312	1,994,042	334,918	393,019	5,818,597	7,560,577	مخصص الأقساط غير المكتسبة
2,113,737	2,606,781	25,597	18,094	17,655	38,860	262,682	278,009	1,537,301	1,934,009	270,502	337,809	-	-	يطرح : حصة معيدي التأمين
7,995,745	9,842,234	3,488	3,337	2,032,236	2,147,274	30,997	15,803	46,011	60,033	64,416	55,210	5,818,597	7,560,577	صافي مخصص الأقساط غير المكتسبة آخر المدة
-	490,00	-	-	-	-	-	-	-	-	-	-	-	490,000	صافي التغير في مخصص عجز الأقساط
15,206,457	17,433,492	4,284	4,431	4,580,411	5,106,033	79,142	62,481	105,317	109,489	203,794	230,492	10,233,509	11,920,566	صافي الإيرادات المتحققة من الأقساط المكتسبة

“إن الأيضاحات المرفقة من رقم (1) إلى رقم (44) تشكل جزءاً من هذه القوائم المالية وتقرأ معها”

حساب تكلفة التعويضات لأعمال التأمينات العامة للجنة المنتهية في 31 كانون الأول 2022

(بالدينار الأردني)

المجموع	فروع أخرى		الطبي		المسؤولية		الدقيق والضرار		المدني والنقل		المركبات			
	2021	2022	2021	2022	2021	2022	2021	2022	2021	2022	2021	2022		
16,806,171	18,307,173	9,530	23,171	4,202,183	5,036,986	23,382	56,591	612,836	131,817	97,203	128,306	11,861,037	12,930,302	التعويضات المحفوفة
														يطرح
2,813,219	2,828,574	-	3,145	147,012	123,221	1,617	4,427	4,444	1,001	51,639	31,891	2,608,507	2,664,889	المستردات
6,040	12,078	-	-	-	-	-	-	3,708	5,597	2,332	6,481	-	-	حصة معيدي التأمين المحلي
838,707	537,067	9,258	19,462	161,789	218,231	5,071	34,365	584,322	116,557	33,270	62,983	44,997	85,469	حصة معيدي التأمين الخارجي
13,148,205	14,929,454	272	564	3,893,382	4,695,534	16,694	17,799	20,362	8,662	9,962	26,951	9,207,533	10,179,944	صافي التعويضات المحفوفة
														يضاف
														مخصص الإحذاعات آخر المدة
7,152,285	7,968,664	31,131	25,433	463,087	91,130	18,400	50,563	150,249	384,170	19,906	260,880	6,469,512	7,156,488	مبلغ
2,773,008	2,289,892	-	-	103,008	44,892	-	-	45,000	45,000	75,000	75,000	2,550,000	2,125,000	غير مبلغ
														يطرح:
521,843	959,505	20,669	15,134	23,310	3,993	1,295	37,567	143,417	343,211	10,953	233,642	322,199	325,958	حصة معيدي التأمين
411,136	366,024	-	-	-	-	-	-	-	-	-	-	411,136	366,024	المستردات
8,992,314	8,933,027	10,462	10,299	542,785	132,029	17,105	12,996	51,832	85,959	83,953	102,238	8,286,177	8,589,506	صافي مخصص الإحذاعات آخر المدة
6,223,285	6,643,135	10,462	10,299	443,756	87,137	17,105	12,996	6,832	40,959	8,953	27,238	5,736,177	6,464,506	مبلغ
2,769,029	2,289,892	-	-	99,029	44,892	-	-	45,000	45,000	75,000	75,000	2,550,000	2,125,000	غير مبلغ
														يطرح
														مخصص الإحذاعات أول المدة
8,080,464	7,152,285	25,299	31,131	416,122	463,087	27,568	18,400	666,130	150,249	19,850	19,906	6,925,495	6,469,512	مبلغ
2,797,606	2,773,008	-	-	127,606	103,008	-	-	45,000	45,000	75,000	75,000	2,550,000	2,550,000	غير مبلغ
1,115,401	521,843	15,000	20,669	20,607	23,310	6,364	1,295	650,267	143,417	10,969	10,953	412,194	322,199	يطرح: حصة معيدي التأمين
446,363	411,136	-	-	-	-	-	-	-	-	-	-	446,363	411,136	المستردات
9,316,306	8,992,314	10,299	10,462	542,785	21,204	17,105	60,863	51,832	83,881	83,953	8,616,938	8,286,177	8,286,177	صافي مخصص الإحذاعات أول المدة
12,824,213	14,870,167	435	401	3,913,046	4,284,778	12,595	13,690	11,331	42,789	10,034	45,236	8,876,772	10,483,273	صافي تكلفة التعويضات

“إن الأيضاحات المرفقة من رقم (1) إلى رقم (44) تشكل جزءاً من هذه القوائم المالية وتقرأ معها”

حساب أرباح الإكتتاب التأمينية العامة للسنة المنتهية في 31 كانون الأول 2022

(بالدينار الأردني)

المجموع	مفوع أخرى		الطبي		المسؤولية		الدقيق والاضرار الأخرى للممتلكات		البحري والنقل		المركبات		صافي الإيرادات المتحققة من الاقساط المكتتبه	
	2021	2022	2021	2022	2021	2022	2021	2022	2021	2022	2021	2022		
15,206,457	17,433,492	4,284	4,431	4,580,411	5,106,033	79,142	62,481	105,317	109,489	203,794	230,492	10,233,509	11,920,566	صافي الإيرادات المتحققة من الاقساط المكتتبه
														بطرح
12,824,213	15,870,167	435	401	3,913,046	4,284,778	12,595	13,690	11,331	42,789	10,034	45,236	8,876,772	10,483,273	صافي تكلفة التوفوعات
														بضاف
1,037,193	1,057,535	13,690	9,319	30,986	37,842	98,482	95,026	444,199	401,792	447,467	511,822	2,369	1,734	عمولات مقبوضة
1,043,543	1,299,607	2,612	2,435	290,522	345,972	14,496	13,460	90,323	80,499	32,309	37,738	613,281	819,503	بدل خدمة إصدار وثائق التأمين
302,912	313,317	-	-	250,056	274,854	-	-	-	-	38,170	760	14,686	37,703	إيرادات أخرى
2,383,648	2,670,459	16,302	11,754	571,564	658,668	112,978	108,486	534,522	482,291	517,946	550,320	630,336	858,940	مجموع الإيرادات
														بطرح
755,334	806,709	3,157	2,002	71,825	66,252	29,820	32,746	89,093	81,777	50,434	53,705	511,005	570,227	تكاليف إقتناء وثائق التأمين
108,615	236,403	-	-	-	-	-	-	59,000	63,550	16,000	16,000	33,615	156,853	أقساط مائض الخسارة
2,294,553	2,283,887	3,445	4,297	505,610	470,408	59,994	49,145	342,435	293,092	152,948	128,354	1,230,121	1,338,591	مصاريف إدارية خاصة بحسابات الإكتتاب
423,678	461,803	-	158	370,243	406,976	-	-	-	1,984	-	1,894	53,435	50,791	مصاريف أخرى
3,582,180	3,788,802	6,602	6,457	947,678	943,636	89,814	81,891	490,528	440,403	219,382	199,953	1,828,176	2,116,462	مجموع المصروفات
1,183,712	1,444,982	13,549	9,327	291,251	536,287	89,711	75,386	137,980	108,588	492,324	535,623	158,897	179,771	ربح الإكتتاب

”إن الأيضاحات المرفقة من رقم (1) إلى رقم (44) تشكل جزءاً من هذه القوائم المالية وتقرأ معها“

1. عام

تأسست شركة القدس للتأمين في عام 1975 وسجلت كشركة مساهمة عامة تحت الرقم (93)، برأسمال مصرح به يبلغ (160,000) دينار/ سهم تم زيادته عدة مرات حتى أصبح (8) مليون دينار/ سهم، إن مركز تسجيل الشركة هو المملكة الأردنية الهاشمية.

تقوم الشركة بمزاولة أعمال التأمين والتي تتضمن تأمين المركبات والتأمين ضد الحريق والحوادث والتأمين البحري والجوي والبري وأعمال التأمين الصحي والتأمين على الحياة والمسؤولية.

تم إقرار القوائم المالية المرفقة من قبل مجلس إدارة الشركة في جلسته المنعقدة بتاريخ 12 شباط 2023، وهي خاضعة لموافقة الهيئة العامة للمساهمين.

2. أهم السياسات المحاسبية

أسس إعداد القوائم المالية

تم إعداد القوائم المالية للشركة وفقاً للمعايير الصادرة عن مجلس معايير المحاسبة الدولية ووفقاً للقوانين المحلية النافذة وبموجب النماذج الموضوعة من البنك المركزي الأردني.

تم إعداد القوائم المالية وفقاً لمبدأ الكلفة التاريخية بإستثناء الموجودات المالية التي تظهر بالقيمة العادلة.

إن الدينار الأردني هو عملة إظهار القوائم المالية والذي يمثل العملة الرئيسية للشركة.

إن السياسات المحاسبية المتبعة للسنة الحالية متماثلة مع السياسات التي تم اتباعها في السنة السابقة، بإستثناء المعايير الجديدة التي أصبحت واجبة التطبيق إعتباراً من بداية السنة المالية الحالية.

تطبيق معايير التقارير المالية الدولية الجديدة

أصدر مجلس معايير المحاسبة الدولية معيار الإبلاغ المالي الدولي رقم (17) "عقود التأمين" في عام 2017 بديلاً عن معيار الإبلاغ المالي الدولي رقم (4) والذي يحمل نفس الاسم وسيتم تطبيق هذا المعيار بأثر رجعي للفترات المالية التي تبدأ في أو بعد 1 كانون الثاني 2023، مع السماح بالتطبيق المبكر شريطة أن تكون المنشأة قد طبقت معيار الإبلاغ المالي الدولي رقم (9) ومعيار الإبلاغ المالي الدولي رقم (15) قبل أو مع معيار الإبلاغ المالي الدولي رقم (17).

ويتمثل هدف المعيار في ضمان قيام المنشأة بتقديم المعلومات الملائمة عن تلك العقود، وتوفير هذه المعلومات لمستخدمي القوائم المالية الأساس للقيام بتقييم أثر عقود التأمين على مركز الشركة المالي وتدفعاتها النقدية.

لقد قامت الشركة بتنفيذ المرحلتين الأولى والثانية من مراحل تطبيق المعيار والمتمثلة بتحليل الفجوة وتقييم الفروقات الناتجة عنها ومرحلة الإعداد والتصميم وقد انتهت الشركة وبالإستعانة بمستشار خارجي من إعداد مسودة التقرير الأولي للأرصدة الإفتتاحية الناتجة عن تطبيق المعيار كما في 2022/1/1 وتم تسليمها للبنك المركزي الأردني مع نهاية العام 2022.

معلومات القطاعات

قطاع الأعمال يمثل مجموعة من الموجودات و العمليات التي تشترك معاً في تقديم منتجات أو خدمات خاضعة لمخاطر و عوائد تختلف عن تلك المتعلقة بقطاعات أخرى والتي يتم قياسها وفقاً للتقارير التي تم إستعمالها من قبل المدير التنفيذي وصانع القرار الرئيسي لدى الشركة.

القطاع الجغرافي يرتبط في تقديم منتجات أو خدمات في بيئة اقتصادية محددة خاضعة لمخاطر و عوائد تختلف عن تلك المتعلقة بقطاعات عمل في بيئات إقتصادية أخرى.

إستخدام التقديرات

إن إعداد القوائم المالية وتطبيق السياسات المحاسبية يتطلب من إدارة الشركة القيام بتقديرات وإجتهادات تؤثر في مبالغ الموجودات والمطلوبات المالية والإفصاح عن الإلتزامات المحتملة كما أن هذه التقديرات والإجتهادات تؤثر في الإيرادات والمصاريف والمخصصات وكذلك في التغييرات في القيمة العادلة التي تظهر ضمن حقوق الملكية وبشكل خاص يتطلب من إدارة الشركة إصدار أحكام وإجتهادات هامة لتقدير مبالغ التدفقات النقدية المستقبلية وأوقاتها. إن التقديرات المذكورة مبنية بالضرورة على فرضيات وعوامل متعددة لها درجات متفاوتة من التقدير وعدم التيقن وإن النتائج الفعلية قد تختلف عن التقديرات وذلك نتيجة التغييرات الناجمة عن أوضاع وظروف تلك التقديرات في المستقبل.

إننا نعتقد بان تقديراتنا ضمن القوائم المالية معقولة ومفصلة على النحو التالي:

- يتم تكوين مخصص تدني مدينين إعتياداً على أسس وفرضيات معتمدة من قبل إدارة الشركة لتقدير المخصص الواجب تكوينه بموجب متطلبات المعايير الدولية للتقارير المالية.
- يتم تحميل السنة المالية بما يخصها من نفقة ضريبة الدخل وفقاً للأنظمة والقوانين.
- تقوم الإدارة بإعادة تقدير الأعمار الإنتاجية للأصول الملموسة وغير الملموسة بشكل دوري لغايات إحتساب الإستهلاكات والإطفاءات السنوية إعتياداً على الحالة العامة لتلك الأصول وتقديرات الأعمار الإنتاجية المتوقعة في المستقبل، ويتم اخذ خسارة التدني (إن وجدت) في قائمة الدخل.
- يتم تقدير مخصص الإبداعات والمخصصات الفنية إعتياداً على دراسات فنية ووفقاً لتعليمات إدارة التأمين كما يتم إحتساب المخصص الحسابي وفقاً لدراسات إكتوارية.
- يتم تكوين مخصص لقاء القضايا المقامة ضد الشركة إعتياداً على دراسة قانونية معدة من قبل محامي الشركة والتي بموجبها يتم تحديد المخاطر المحتمل حدوثها في المستقبل ويعاد النظر في تلك الدراسات بشكل دوري.
- تقوم إدارة الشركة بتقدير قيمة خسائر تدني الموجودات المالية وفقاً لمعيار التقارير المالية الدولية رقم (9) حيث تتطلب هذه العملية إستخدام العديد من الفرضيات والتقديرات عند إحتساب التدفقات النقدية المستقبلية وقيم الضمانات ونسب التعثر وأرصدة الموجودات المالية عند التعثر وتحديد فيما اذا كان هناك زيادة في درجة المخاطر الائتمانية للموجودات المالية.

تاريخ الإعراف بالموجودات المالية

يتم الإعراف بشراء أو بيع الموجودات المالية في تاريخ المتاجرة (تاريخ التزام الشركة ببيع أو شراء الموجودات المالية).

القيمة العادلة

أن أسعار الإغلاق (شراء موجودات / بيع مطلوبات) بتاريخ القوائم المالية في اسواق نشطة تمثل القيمة العادلة للأدوات المالية التي لها اسعار سوقية.

في حال عدم توفر أسعار معلنة أو عدم وجود تداول نشط لبعض الادوات المالية أو عدم نشاط السوق يتم تقدير قيمتها العادلة بعدة طرق منها:

- مقارنة بالقيمة السوقية الحالية لأداة مالية مشابهة لها إلى حد كبير.
- تحليل التدفقات النقدية المستقبلية و خصم التدفقات النقدية المتوقعة بنسبة مستخدمة في أداة مالية مشابهة لها.
- نماذج تسعير الخيارات.

تهدف طرق التقييم إلى الحصول على قيمة عادلة تعكس توقعات السوق و تأخذ بالإعتبار العوامل السوقية و أية مخاطر أو منافع متوقعة عند تقدير قيمة الأدوات المالية، و في حال وجود أدوات مالية يتعذر قياس قيمتها العادلة بشكل يعتمد عليه يتم إظهارها بالتكلفة بعد تنزيل أي تدني في قيمتها.

موجودات مالية بالكلفة المطفأة

يتضمن هذا البند الموجودات المالية المحتفظ بها ضمن نماذج أعمال تهدف إلى تحصيل التدفقات النقدية التعاقدية والتي تتمثل بدفعات من أصل الدين والفائدة على رصيد الدين القائم.

يتم إثبات هذه الموجودات عند الشراء بالكلفة مضافاً إليها مصاريف الاقتناء، وتطفاً علاوة أو خصم الشراء بإستخدام طريقة الفائدة الفعلية.

يتم قيد التدني في قيمة هذه الموجودات والذي يمثل الفرق بين القيمة المثبتة في السجلات والقيمة الحالية للتدفقات النقدية المتوقعة المخصومة بسعر الفائدة الفعلي في قائمة الدخل.



إعادة التصنيف

يجوز إعادة التصنيف من الموجودات المالية من التكلفة المطفأة إلى موجودات مالية بالقيمة العادلة من خلال قائمة الدخل وبالعكس فقط عندما تقوم المنشأة بتغيير نموذج الأعمال الذي قامت على أساسه بتصنيف تلك الموجودات كما هو مذكور أعلاه، مع الأخذ بعين الاعتبار ما يلي:

- لا يجوز استرجاع أية أرباح أو خسائر أو فوائد تم الاعتراف بها مسبقاً.
- عند إعادة تصنيف الموجودات المالية بحيث يتم قياسها بالقيمة العادلة يتم تحديد قيمتها العادلة في تاريخ إعادة التصنيف، ويتم قيد أية أرباح أو خسائر ناتجة عن الفروقات بين القيمة المسجلة سابقاً والقيمة العادلة في قائمة الدخل.
- عند إعادة تصنيف الموجودات المالية بحيث يتم قياسها بالتكلفة المطفأة يتم تسجيلها بقيمتها العادلة كما في تاريخ إعادة التصنيف.

موجودات مالية بالقيمة العادلة من خلال قائمة الدخل

تقاس باقي الموجودات المالية التي لا تحقق شروط الموجودات المالية بالتكلفة المطفأة كموجودات مالية بالقيمة العادلة.

يتضمن هذا البند الإستثمار في أسهم وإسناد الشركات المحتفظ بها لأغراض المتاجرة، وتحقيق الأرباح من تقلبات الأسعار السوقية قصيرة الأجل.

يتم إثبات هذه الموجودات عند الشراء بالقيمة العادلة (تقيد مصاريف الاقتناء في قائمة الدخل عند الشراء) ويعاد تقييمها لاحقاً بالقيمة العادلة، ويظهر التغير في القيمة العادلة لها في قائمة الدخل بما في ذلك التغير في القيمة العادلة الناتج عن فروقات تحويل الموجودات غير النقدية بالعملات الأجنبية، وفي حال بيع هذه الموجودات أو جزء منها يتم قيد الأرباح أو الخسائر الناتجة عن عملية البيع في قائمة الدخل.

لا يجوز إعادة تصنيف أية موجودات مالية من أو إلى هذا البند إلا في الحالات المحددة في معايير التقارير المالية الدولية.

يتم إثبات الأرباح الموزعة أو الفوائد المكتسبة على هذه الموجودات في قائمة الدخل.

موجودات مالية بالقيمة العادلة من خلال قائمة الدخل الشامل

يتضمن هذا البند الإستثمارات الاستراتيجية المحتفظ بها على المدى الطويل وليس بهدف المتاجرة.

يتم إثبات هذه الموجودات عند الشراء بالقيمة العادلة مضافاً إليها مصاريف الاقتناء ويعاد تقييمها لاحقاً بالقيمة العادلة، ويظهر التغير في القيمة العادلة لها في قائمة الدخل الشامل ضمن حقوق الملكية الموحدة بما في ذلك التغير في القيمة العادلة الناتج عن فروقات تحويل الموجودات غير النقدية بالعملات الأجنبية، وفي حال بيع هذه الموجودات أو جزء منها يتم تحويل رصيد التغير المتراكم في القيمة العادلة الخاص بالموجودات المباعة إلى الأرباح والخسائر المدورة بشكل مباشر.

يتم إثبات الأرباح الموزعة على هذه الموجودات في قائمة الدخل.

التدني في قيمة الموجودات المالية

تقوم الشركة بمراجعة قيمة الموجودات المالية المثبتة في سجلات الشركة في تاريخ البيانات المالية لتحديد فيما إذا كانت هنالك مؤشرات تدل على وجود تدني في قيمتها. في حالة وجود مثل هذه المؤشرات فإنه يتم تقدير القيمة القابلة للإسترداد للموجودات من أجل تحديد خسارة التدني. في حال إنخفاض القيمة القابلة للإسترداد عن صافي القيمة الدفترية المثبتة في سجلات الشركة، يتم إثبات قيمة الإنخفاض في قائمة الدخل.

الإستثمارات العقارية

تظهر الإستثمارات العقارية بالتكلفة بعد طرح الإستهلاك المتراكم بإستثناء الأراضي، و يتم إستهلاك هذه الإستثمارات على مدى عمرها الإنتاجي بنسبة 2%، يتم تسجيل أي تدني في قيمتها في قائمة الدخل. يتم تسجيل الإيرادات أو المصاريف التشغيلية لهذه الإستثمارات في قائمة الدخل.

يتم تقييم الإستثمارات العقارية بما يتفق مع القرارات الصادرة عن وزارة الصناعة والتجارة والتموين - إدارة التأمين ويتم الإفصاح عن قيمتها العادلة في إيضاح الإستثمارات العقارية.

عقود الإيجار قصيرة الأجل وعقود إيجار الأصول منخفضة القيمة

تقوم الشركة بتطبيق الإعفاء المتعلق بالإعتراف بعقود الإيجار قصيرة الأجل على بعض عقود الإيجار قصيرة الأجل (عقود الإيجار التي تبلغ مدتها 12 شهراً أو أقل من تاريخ البدء ولا تتضمن خيار شراء الأصل). كما تقوم الشركة أيضاً بتطبيق الإعفاء المتعلق بعقود الإيجار للأصول منخفضة القيمة على بعض عقود الإيجار للأصول التي تعتبر منخفضة القيمة. يتم الإعتراف بدفعات الإيجار لعقود قصيرة الأجل وعقود إيجار الأصول منخفضة القيمة كمصروفات على أساس القسط الثابت على مدة عقد الإيجار.

النقد و ما في حكمه

يمثل النقد وما في حكمه النقد في الصندوق و الأرصدة لدى البنوك وودائع لدى البنوك و بإستحقاقات لا تتجاوز الثلاثة أشهر بعد تنزيل حسابات البنوك الدائنة و الأرصدة مقيدة السحب.

ذمم معيدي التأمين

تحتسب حصص معيدي التأمين من أقساط التأمين و التعويضات المدفوعة والمخصصات الفنية و كافة الحقوق و الإلتزامات المترتبة عن إعادة التأمين بناء على العقود المبرمة بين الشركة ومعيدي التأمين ووفقاً لأساس الإستحقاق.

التدني في قيمة موجودات إعادة التأمين

إذا كان هناك أي مؤشر يدل على انخفاض في قيمة موجودات إعادة التأمين الخاصة بالشركة صاحبة العقود المعاد تأمينها، عندها على الشركة تخفيض القيمة الحالية لتلك العقود و تسجيل خسارة التدني في قائمة الدخل. يتم الاعتراف بالتدني في الحالات التالية فقط:

1. وجود دليل موضوعي نتيجة حدث حصل بعد تسجيل موجودات إعادة التأمين يؤكد على عدم قدرة الشركة على تحصيل كل المبالغ المستحقة تحت شروط العقود.
2. يوجد لذلك الحدث أثر يمكن قياسه بشكل واضح وموثوق على المبالغ التي ستقوم الشركة بتحصيلها من معيد التأمين.

تكاليف إقتناء وثائق التأمين

تمثل تكاليف الإقتناء التكاليف التي تتكبدها الشركة مقابل بيع أو إكتتاب او بدء عقود تأمين جديدة. ويتم تسجيل تكاليف الإقتناء في قائمة الدخل.

ممتلكات و معدات

تظهر الممتلكات والمعدات بالتكلفة بعد تنزيل الاستهلاك المتراكم و أية خسائر تدني متراكمة، ويتم إستهلاك الممتلكات والمعدات (بإستثناء الأراضي) عندما تكون جاهزة للإستخدام بطريقة القسط الثابت على مدى العمر الإنتاجي المتوقع لها بإستخدام النسب السنوية التالية، ويتم تسجيل مصروف الإستهلاك في قائمة الدخل.

مبانٍ	%2
أجهزة وأثاث	20 - 30%
وسائط نقل	15 - 30%
ممتلكات أخرى	24%

تم إحتساب إستهلاك الممتلكات والمعدات عندما تكون هذه الموجودات جاهزة للإستخدام للأغراض المنوي استعمالها، يجب إظهار كامل قيمة مصروف الإستهلاك للفترة ضمن البند المخصص لذلك في قائمة الدخل.

تظهر الممتلكات والمعدات قيد الإنشاء، لاستعمال الشركة، بالتكلفة بعد تنزيل أية خسائر تدني في قيمتها. عندما يقل المبلغ الممكن استرداده من أي من الممتلكات والمعدات عن صافي قيمتها الدفترية فانه يتم تخفيض قيمتها الى القيمة الممكن استردادها و تسجل قيمة التدني في قائمة الدخل.

يتم مراجعة العمر الإنتاجي للممتلكات والمعدات في نهاية كل عام، فإذا كانت توقعات العمر الإنتاجي تختلف عن التقديرات المعدة مسبقاً يتم تسجيل التغيير في التقدير للسنوات اللاحقة بإعتباره تغيير في التقديرات.

تظهر الأرباح أو الخسائر الناتجة عن إستبعاد أو حذف أي من الممتلكات و المعدات، والتي تمثل الفرق بين المبلغ المتحصل من البيع و القيمة الدفترية للأصل في قائمة الدخل.

يتم إستبعاد الممتلكات و المعدات عند التخلص منها أو عندما لا يعود لها أي منافع مستقبلية متوقعة من استخدامها أو من التخلص منها.

الموجودات المالية المرهونة

هي تلك الموجودات المالية المرهونة لصالح أطراف أخرى مع وجود حق للطرف الاخر بالتصرف فيها (بيع أو إعادة رهن). يستمر تقييم هذه الموجودات وفق السياسات المحاسبية المتبعة لتقييم كل منها حسب تصنيفه الأصلي.

الموجودات غير الملموسة

تشمل الموجودات غير الملموسة أنظمة الحاسوب وبرامج الحاسب الآلي وتقوم إدارة الشركة بتقدير العمر الزمني لكل بند بحيث يتم إطفاء تلك الموجودات بطريقة القسط الثابت بنسبة 20% - 30%.

الموجودات غير الملموسة التي يتم الحصول عليها من خلال الاندماج تقيد بالقيمة العادلة في تاريخ الحصول عليها. اما الموجودات غير الملموسة التي يتم الحصول عليها من خلال طريقة أخرى غير الاندماج فيتم تسجيلها بالتكلفة.

يتم تصنيف الموجودات غير الملموسة على أساس تقدير عمرها الزمني لفترة محددة أو لفترة غير محددة. و يتم إطفاء الموجودات غير الملموسة التي لها عمر زمني محدد خلال هذا العمر و يتم قيد الأطفاء في قائمة الدخل. أما الموجودات غير الملموسة التي عمرها الزمني غير محدد فيتم مراجعة التدني في قيمتها في تاريخ القوائم المالية و يتم تسجيل أي تدني في قيمتها في قائمة الدخل.

لا يتم رسملة الموجودات غير الملموسة الناتجة داخلياً في الشركة و يتم تسجيلها في قائمة الدخل في نفس الفترة.

يتم مراجعة أية مؤشرات على تدني قيمة الموجودات غير الملموسة في تاريخ القوائم المالية. كذلك يتم مراجعة تقدير العمر الزمني لتلك الموجودات و يتم إجراء أية تعديلات على الفترات اللاحقة.

المخصصات

يتم الاعتراف بالمخصصات عندما يكون على الشركة التزامات في تاريخ القوائم المالية ناشئة عن أحداث سابقة، و أن تسديد الإلتزامات محتمل و يمكن قياس قيمتها بشكل يعتمد عليه.

تمثل المبالغ المعترف بها كمخصصات أفضل تقدير للمبالغ المطلوبة لتسوية الإلتزام كما في تاريخ القوائم المالية، مع الاخذ بعين الإعتبار المخاطر و عدم التيقن المرتبط بالإلتزام. عندما يتم تحديد قيمة المخصص على أساس التدفقات النقدية المقدرة لتسوية الإلتزام الحالي، فإن قيمته الدفترية تمثل القيمة الحالية لهذه التدفقات النقدية.

عندما يكون من المتوقع أن يتم استرداد بعض أو كافة المنافع الاقتصادية المطلوبة من أطراف أخرى لتسوية المخصص، يتم الاعتراف بالذمة المدينة ضمن الموجودات إذا كان استلام التعويضات فعليا مؤكداً و يمكن قياس قيمتها بشكل يعتمد عليه.

أ- المخصصات الفنية:

يتم رصد المخصصات الفنية و الاحتفاظ بها وفقاً لتعليمات إدارة التأمين و ذلك كما يلي:

- يحسب مخصص الأقساط غير المكتسبة لأعمال التأمينات العامة على أساس عدد الأيام المتبقية لإنهاء مدة وثيقة التأمين و على إعتبار أن عدد أيام السنة (365) يوم و يستثنى من ذلك إجازة التأمين البحري و النقل حيث يحسب على أساس الأقساط المكتتبة للوثائق السارية بتاريخ إعداد القوائم المالية المقدمة وفقاً لأحكام القانون و الأنظمة و التعليمات الصادرة بمقتضاه.

- يحسب مخصص الإبداعات (المبلغة) بتحديد الحد الأقصى لقيمة التكاليف الإجمالية المتوقعة لكل إبداء على حده.

- يحسب مخصص العجز في الأقساط و مخصص الإبداعات غير المبلغة بناء على خبرة الشركة و تقديراتها.

- يحسب مخصص الأقساط غير المكتسبة لأعمال التأمين على الحياه بناء على خبرة الشركة و تقديراتها.

- يحسب المخصص الحسابي لوثائق التأمين على الحياة وفقاً لأحكام التعليمات والقرارات الصادرة عن إدارة التأمين بهذا الخصوص.

ب- مخصص تدني مدينون:

يتم إتخاذ مخصص تدني للمدينين عندما يكون هنالك دليل موضوعي بأن الشركة لن تتمكن من تحصيل كامل أو جزء من المبالغ المطلوبة، و يحتسب هذا المخصص على أساس الفرق بين القيمة الدفترية و القيمة القابلة للإسترداد، حيث تقوم الشركة بالإفصاح عن الطريقة المستخدمة لإحتساب مخصص تدني المدينين.

ج. مخصص تعويض نهاية الخدمة:

يتم إحتساب مخصص تعويض نهاية الخدمة للموظفين وفقاً لسياسة الشركة التي تتوافق مع قانون العمل الأردني.

يتم تسجيل التعويضات السنوية المدفوعة للموظفين الذين يتركون الخدمة على حساب مخصص تعويض نهاية الخدمة عند دفعها، ويتم أخذ مخصص للإلتزامات المترتبة على الشركة عن تعويض نهاية الخدمة للموظفين في قائمة الدخل.

اختبار كفاية الإلتزام

يتم بتاريخ القوائم المالية تقييم كفاية و ملائمة مطلوبات التأمين وذلك عن طريق إحتساب القيمة الحالية للتدفقات النقدية المستقبلية الخاصة لعقود التأمين القائمة.

إذا أظهر التقييم أن القيمة الحالية لمطلوبات التأمين (نفقات شراء مختلفة أقل ملائمة و أصول غير ملموسة ذات علاقة)، غير كافية بالمقارنة مع التدفقات النقدية المستقبلية المتوقعة عندها يتم إدراج كامل قيمة النقص في قائمة الدخل.

ضريبة الدخل

يمثل مصاريف الضرائب مبالغ الضرائب المستحقة والضرائب المؤجلة.

أ - الضرائب المستحقة

تحسب مصاريف الضرائب المستحقة على أساس الأرباح الخاضعة للضريبة، وتختلف الأرباح الخاضعة للضريبة عن الأرباح المعلنة في قائمة الدخل لأن الأرباح المعلنة تشمل إيرادات غير خاضعة للضريبة أو مصاريف غير قابلة للتنزيل في السنة المالية وإنما في سنوات لاحقة أو الخسائر المتراكمة المقبولة ضريبياً أو بنود ليست خاضعة أو مقبولة للتنزيل لأغراض ضريبية.

تحسب الضرائب بموجب النسب الضريبية المقررة بموجب القوانين والأنظمة والتعليمات في البلدان التي تعمل بها الشركة.

ب - الضرائب المؤجلة

إن الضرائب المؤجلة هي الضرائب المتوقع دفعها أو إستردادها نتيجة الفروقات الزمنية المؤقتة بين قيمة الموجودات أو المطلوبات في القوائم المالية والقيمة التي يتم إحتساب الربح الضريبي على أساسها. يتم إحتساب الضرائب بإستخدام طريقة الإلتزام بالقوائم المالية وتحسب الضرائب المؤجلة وفقاً للنسب الضريبية التي يتوقع تطبيقها عند تسوية الإلتزام الضريبي أو تحقيق الموجودات الضريبية المؤجلة.

يتم مراجعة رصيد الموجودات الضريبية المؤجلة في تاريخ القوائم المالية ويتم تخفيضها في حالة توقع عدم إمكانية الإستفادة من تلك الموجودات الضريبية المؤجلة جزئياً أو كلياً أو بتسديد الإلتزام الضريبي أو إنتفاء الحاجة له.

تكاليف إصدار أو شراء أسهم شركة التأمين

يتم قيد أي تكاليف ناتجة عن إصدار أو شراء أسهم شركة التأمين على الأرباح المدورة (بالصافي بعد الأثر الضريبي لهذه التكاليف إن وجد) إذا لم تستكمل عملية الإصدار أو الشراء فيتم قيد هذه التكاليف كمصاريف على قائمة الدخل.

التقاص

يتم إجراء تقاص بين الموجودات المالية والمطلوبات المالية وإظهار المبلغ الصافي في قائمة المركز المالي فقط عندما تتوفر الحقوق القانونية الملزمة وكذلك عندما يتم تسويتها على أساس التقاص أو يكون تحقق الموجودات وتسوية المطلوبات في نفس الوقت.



تحقق الإيرادات

أ- عقود التأمين

يتم تسجيل أقساط التأمين الناتجة عن عقود التأمين كإيرادات للسنة (أقساط تأمين مكتسبة) على أساس الفترات الزمنية المستحقة وبما يتناسب مع فترة التغطية التأمينية. يتم تسجيل أقساط التأمين غير المكتسبة من خلال عقود التأمين كما بتاريخ القوائم المالية ضمن المطلوبات كأقساط تأمين غير مكتسبة.

يتم قيد الإيداعات ومصاريف تسويات الخسائر المتكبدة ضمن قائمة الدخل على أساس قيمة الإلتزام المتوقع للتعويض العائد إلى حملة عقد التأمين أو إلى أطراف أخرى متضررة.

ب- إيرادات التوزيعات والفوائد

يتم تحقق إيرادات التوزيعات من الإستثمارات عندما ينشأ حق للمساهمين بإستلام دفعات عن توزيعات الأرباح وذلك عند إقرارها من الهيئة العامة للمساهمين.

يتم إحتساب إيرادات الفوائد وفقاً لأساس الإستحقاق، على أساس الفترات الزمنية المستحقة والمبالغ الأصلية ومعدل الفائدة المكتسب.

ج- إيرادات الإيجارات

يتم الإعتراف بإيرادات الإيجارات من الإستثمارات العقارية بعقود إيجار تشغيلية بطريقة القسط الثابت على مدة تلك العقود، يتم الإعتراف بالمصاريف الأخرى بناءً على أساس الإستحقاق.

الأعتراف بالمصاريف

يتم إطفاء كافة العمولات والتكاليف الأخرى للحصول على وثائق التأمين الجديدة أو المجددة في قائمة الدخل في سنة حدوثها، ويتم الإعتراف بالمصاريف الأخرى بناءً على أساس الإستحقاق.

تعويضات التأمين

تمثل تعويضات التأمين الإيداعات المدفوعة خلال السنة والتغير في مخصص الإيداعات.

تشمل تعويضات التأمين كل المبالغ المدفوعة خلال العام، سواءً كانت تخص السنة الحالية أو السنوات السابقة، تمثل الإيداعات تحت التسوية أعلى قيمة مقدرة لتسوية كافة الإيداعات الناتجة عن أحداث حصلت قبل تاريخ القوائم المالية ولكن لم يتم تسويتها حتى تاريخه. يتم إحتساب الإيداعات تحت التسوية على أساس أفضل معلومات متوفرة في تاريخ إقفال القوائم المالية وتشمل مخصص للإيداعات غير المبلغة.

تعويضات الحطام والتنازل

يتم الأخذ في الاعتبار العائد المتوقع من الحطام وتعويضات التنازل عند قياس الإلتزام لمقابلة الإِدعاءات.

المصاريف الإدارية والعمومية

يتم تحميل كافة المصاريف الإدارية والعمومية القابلة للتوزيع لكل فرع تأمين على حدا كما يتم توزيع (80%) من المصاريف الإدارية الغير قابلة للتوزيع على دوائر التأمين المختلفة على أساس الأقساط المتحققة لكل دائرة منسوبة إلى إجمالي الأقساط.

نفقات الموظفين

يتم تحميل كافة نفقات الموظفين القابلة للتوزيع لكل فرع تأمين على حدا كما يتم توزيع (80%) من نفقات الموظفين الغير قابلة للتوزيع على دوائر التأمين المختلفة على أساس الأقساط المتحققة لكل دائرة منسوبة إلى إجمالي الأقساط.

العملات الأجنبية

يتم تسجيل المعاملات التي تتم بالعملات الأجنبية خلال السنة بأسعار الصرف السائدة في تاريخ إجراء المعاملات.

يتم تحويل أرصدة الموجودات المالية والمطلوبات المالية بأسعار العملات الأجنبية الوسيطة السائدة في تاريخ القوائم المالية والمعلنة من البنك المركزي الأردني.

يتم تحويل الموجودات غير المالية والمطلوبات غير المالية بالعملات الأجنبية والظاهرة بالقيمة العادلة في تاريخ تحديد قيمتها العادلة.

يتم تسجيل الموجودات غير المالية والمطلوبات غير المالية بالعملات الأجنبية والظاهرة بالقيمة العادلة في تاريخ تحديد قيمتها العادلة.

يتم تسجيل الأرباح والخسائر الناتجة عن تحويل العملات الأجنبية في قائمة الدخل.



3. ودائع لدى البنوك

2021	2022					البنك
المجموع	المجموع	ودائع وشهادات إيداع تستحق بعد أكثر من سنة	ودائع وشهادات إيداع تستحق بعد أكثر من ثلاثة أشهر وحتى سنة	ودائع وشهادات إيداع تستحق شهر وحتى ثلاثة أشهر	ودائع تستحق خلال شهر	
14,443,335	17,001,101	-	13,941,101	1,000,000	2,060,000	داخل الأردن
-	177,500	-	177,500	-	-	خارج الأردن
(19,728)	(20,362)	-	(19,943)	(204)	(215)	يطرح: مخصص خسائر إئتمانية متوقعة *
14,423,607	17,158,239	-	14,098,658	999,796	2,059,785	المجموع

* إن الحركة على مخصص الخسائر الائتمانية المتوقعة هي كما يلي:

2021	2022	
19,510	19,728	الرصيد كما في بداية السنة
218	634	إضافات
19,728	20,362	الرصيد كما في نهاية السنة

- تراوحت معدلات الفائدة على أرصدة الودائع لدى البنوك بالدينار الأردني من (2%) إلى (6%) خلال العام 2022.

- بلغت الودائع المرهونة لأمر عطوفة محافظ البنك المركزي الأردني بالإضافة لوظيفته (800,000) دينار كما في 31 كانون الأول 2022 ، مقابل (325,000) دينار أردني كما في 31 كانون الأول 2021 لدى البنوك التالية:

2021	2022	
-	800,000	البنك الأردني الكويتي
325,000	-	البنك التجاري الأردني
325,000	800,000	

- بلغت الأرصدة مقيدة السحب مقابل كفالات بنكية مبلغ (20,500) دينار كما في 31 كانون الأول 2022 ، مقابل (20,700) دينار كما في 31 كانون الأول 2021.

4. موجودات مالية بالقيمة العادلة من خلال قائمة الدخل

2021	2022	
داخل الأردن:		
1,237,610	1,377,879	أسهم مدرجة في أسواق مالية
124,003	94,753	أسهم غير مدرجة في أسواق مالية
1,361,613	1,472,632	المجموع
خارج الأردن:		
119,608	161,691	أسهم مدرجة في أسواق مالية
163,588	172,290	أسهم غير مدرجة في أسواق مالية
320,406	-	سندات قابلة للتحويل إلى أسهم
603,602	333,981	المجموع
1,965,215	1,806,613	المجموع الكلي

تشمل الموجودات المالية بالقيمة العادلة من خلال قائمة الدخل موجودات مالية غير متوفر لها أسعار سوقية بمبلغ (267,043) دينار كما في 2022/12/31 وتظهر بالقيمة العادلة التي تم تقديرها من قبل إدارة الشركة.

إن تفاصيل الموجودات المالية بالقيمة العادلة من خلال قائمة الدخل (غير المدرجة) هي كما يلي :

2021	2022	
داخل الأردن:		
124,000	94,750	شركة سرايا العقبة للتطوير العقاري *
1	1	شركة الصناعات الهندسية العربية
1	1	الشركة العصرية للصناعات الغذائية والزيوت النباتية
1	1	الشركة المتحدة للتكاملية للصناعات المتعددة والاستثمار
124,003	94,753	
خارج الأردن:		
163,588	172,290	شركة إعادة التأمين العربية / لبنان
287,591	267,043	المجموع

* إن آخر تقييم للسهم تم إستناداً إلى القوائم المالية للشركة لعام 2021، كون القوائم المالية لعام 2022 لم تصدر حتى تاريخ إعداد هذه القوائم.

5. موجودات مالية بالقيمة العادلة من خلال قائمة الدخل الشامل الآخر

2021	2022	
		خارج الأردن
1,268,262	804,504	شهادات إستثمارية في سندات مدرجة
68,077	55,267	وحدات في صناديق إستثمارية
1,336,339	859,771	المجموع
(2,813)	(2,813)	يطرح : مخصص خسائر إئتمانية متوقعة *
1,333,526	856,958	صافي موجودات مالية بالقيمة العادلة من خلال قائمة الدخل الشامل الآخر

* إن الحركة على مخصص الخسائر الإئتمانية المتوقعة هي كما يلي:

2021	2022	
-	2,813	الرصيد كما في بداية السنة
2,813	-	إضافات
2,813	2,813	الرصيد كما في نهاية السنة

6. موجودات مالية بالكلفة المطفأة

2021	2022	
		داخل الأردن
200,000	200,000	سندات خزينة - الحكومة الأردنية - بالدينار (1)
300,000	300,000	سندات خزينة - الحكومة الأردنية - بالدينار (2)
2,100,000	-	إسناد قرض - البنك الأهلي الأردني - بالدينار - غير مدرج
-	1,200,000	إسناد قرض - البنك الأهلي الأردني - بالدينار - مدرج
355,000	355,000	إسناد قرض - بنك كابيتال - بالدولار
2,955,000	2,055,000	المجموع
		خارج الأردن
355,000	355,000	سندات خزينة - الحكومة الأردنية - بالدولار (1)
1,477,694	1,479,588	سندات خزينة - الحكومة الأردنية - بالدولار (2)
142,000	-	إسناد قرض - GAZ PROM
-	923,000	إسناد قرض - بنك كابيتال - بالدولار
1,974,694	2,757,588	المجموع
4,929,694	4,812,588	المجموع الكلي
		ينزل:
(5,067)	(4,884)	مخصص خسائر إئتمانية متوقعة *
4,924,627	4,807,704	صافي موجودات مالية بالكلفة المطفأة

* إن الحركة على مخصص الخسائر الإئتمانية المتوقعة هي كما يلي:

2021	2022	
5,067	5,067	الرصيد كما في بداية السنة
-	(183)	حذوفات
5,067	4,884	الرصيد كما في نهاية السنة

- تستحق سندات الخزينة الأردنية (1) بالدينار بتاريخ 2026/9/8 وتحمل سعر فائدة 6,099% سنوياً، وتدفع الفائدة على قسطين متساويين في السنة بتاريخ 8 آذار و 8 أيلول وحتى تاريخ إستحقاق السندات.
- تستحق سندات الخزينة الأردنية (2) بالدينار بتاريخ 2026/9/26 وتحمل سعر فائدة 6,198% سنوياً، وتدفع الفائدة على قسطين متساويين في السنة بتاريخ 26 آذار و 26 أيلول وحتى تاريخ إستحقاق السندات.
- إستحق (سدد) إسناد قرض - البنك الأهلي الأردني - غير مدرج بتاريخ 2022/10/12 ويحمل سعر فائدة متغيرة (6,75% سنوياً بتاريخ الإصدار ويعاد إحتسابه كل 6 شهور) ، وتدفع الفائدة على قسطين في السنة بتاريخ 12 نيسان و 12 تشرين الأول وحتى تاريخ إستحقاق الإسناد.
- يستحق إسناد قرض - البنك الأهلي الأردني - مدرج - بالدينار بتاريخ 2029/11/13 ويحمل سعر فائدة متغيرة (7,5% سنوياً بتاريخ الإصدار ويعاد إحتسابه كل 6 شهور) ، وتدفع الفائدة على قسطين في السنة بتاريخ 13 أيار و 12 تشرين الثاني وحتى تاريخ استحقاق الإسناد.
- يستحق إسناد قرض - بنك كابيتال بتاريخ 2026/3/15 ويحمل سعر فائدة 7% سنوياً، وتدفع الفائدة على قسطين متساويين في السنة بتاريخ 15 أيلول و 15 آذار وحتى تاريخ إستحقاق السندات.
- تستحق سندات خزينة الحكومة الأردنية (1) بالدولار بتاريخ 2027/1/31 وتحمل سعر فائدة 5,75% سنوياً، وتدفع الفائدة على قسطين متساويين في السنة بتاريخ 31 كانون الثاني و 31 تموز وحتى تاريخ إستحقاق السندات.
- يستحق سندات خزينة الحكومة الأردنية (2) بالدولار بتاريخ 2026/1/29 وتحمل سعر فائدة 6,125% سنوياً وتدفع الفائدة على قسطين متساويين في السنة بتاريخ 29 كانون الثاني و 29 تموز وحتى تاريخ إستحقاق السندات.
- يستحق إسناد قرض - بنك كابيتال - بالدولار بتاريخ 2027/2/24 ويحمل سعر فائدة 7% سنوياً، وتدفع الفائدة على قسطين متساويين في السنة بتاريخ 24 آب و 24 شباط وحتى تاريخ إستحقاق السندات (Perpetual Bonds).
- إستحق (سدد) إسناد قرض - GAZ PROM بتاريخ 2022/3/7 ويحمل سعر فائدة 6,51% سنوياً، وتدفع الفائدة على قسطين متساويين في السنة بتاريخ 7 أيلول و 7 آذار وحتى تاريخ إستحقاق السندات.

7. إستثمارات عقارية

2021	2022	
940,911	940,911	أراضي
26,572	26,572	مباني
(15,584)	(16,115)	الإستهلاك المتراكم
951,899	951,368	الصافي

تم تقدير القيمة العادلة للإستثمارات العقارية وفقاً لتعليمات وقرارات البنك المركزي الأردني من قبل خبراء عقاريين بمبلغ (2,756,783) دينار كما في نهاية عام 2022، مقابل (2,802,233) دينار كما في 31 كانون الأول 2021.

8. قروض حملة وثائق الحياة وأخرى

2021	2022	
6,277	-	قروض لشركات وأفراد دون ضمانات
(31)	-	مخصص خسائر إئتمانية متوقعة *
6,246	-	صافي قروض حملة وثائق الحياة وأخرى

* إن الحركة على مخصص الخسائر الإئتمانية المتوقعة هي كما يلي:

2021	2022	
72	31	الرصيد كما في بداية السنة
(41)	(31)	رد مخصص إنتفت الحاجة إليه
31	-	الرصيد كما في نهاية السنة

9. نقد في الصندوق ولدى البنوك

2021	2022	
13,732	4,597	نقد في الصندوق
589,927	1,103,964	حسابات جارية لدى البنوك
603,659	1,108,561	

10. شيكات برسم التحصيل

2021	2022	
813,187	834,043	شيكات برسم التحصيل **
(4,066)	(4,170)	مخصص خسائر إئتمانية متوقعة *
809,121	829,873	

* إن الحركة على مخصص الخسائر الإئتمانية المتوقعة هي كما يلي:

2021	2022	
3,394	4,066	الرصيد كما في بداية السنة
672	104	إضافات
4,066	4,170	الرصيد كما في نهاية السنة

** يمتد إستحقاق شيكات برسم التحصيل لغاية شهر أيلول 2023.

11. مدينون - صافي

2021	2022	
6,227,559	7,503,722	ذمم حملة الوثائق
262	68	ذمم الوكلاء
51	51	ذمم الوسطاء
47,411	24,229	ذمم الموظفين
10,566	7,561	ذمم أخرى
6,285,849	7,535,631	مجموع الذمم
(1,155,015)	(1,215,000)	ينزل مخصص الخسائر الإئتمانية المتوقعة*
5,130,834	6,320,631	صافي المدينون

فيما يلي جدول أعمار المدينون غير المشكوك في تحصيلها:

أرصدة المدينون غير المشكوك في تحصيلها						
المجموع	أكثر من 360 يوم	من 181 - 360	من 91 - 181	حتى 90 يوم	لم تستحق	
6,320,631	-	366,259	530,104	3,099,212	2,325,056	31 كانون الأول 2022
5,130,834	30,675	222,633	537,232	2,374,959	1,965,335	31 كانون الأول 2021

* إن الحركة على مخصص الخسائر الإئتمانية المتوقعة هي كما يلي:

2021	2022	
1,155,015	1,155,015	الرصيد كما في بداية السنة
-	59,985	إضافات
1,155,015	1,215,000	الرصيد كما في نهاية السنة

12. ذمم معيدي التأمين المدينة - صافي

2021	2022	
925,120	966,532	شركات التأمين المحلية
196,310	530,574	شركات إعادة التأمين الخارجية
1,121,430	1,497,106	المجموع
(183,882)	(183,882)	ينزل مخصص الخسائر الإئتمانية المتوقعة *
937,548	1,313,224	صافي ذمم معيدي التأمين المدينة

فيما يلي جدول أعمار ذمم معيدي التأمين المدينة غير المشكوك في تحصيلها:

ذمم معيدي التأمين المدينة غير المشكوك في تحصيلها						
المجموع	أكثر من 360 يوم	من 181 - 360	من 91 - 181	حتى 90 يوم	لم تستحق	
1,313,224	-	235,571	237,409	779,385	60,859	31 كانون الأول 2022
937,548	-	159,793	187,815	543,437	46,503	31 كانون الأول 2021

* إن الحركة على مخصص الخسائر الإئتمانية المتوقعة هي كما يلي:

2021	2022	
183,882	183,882	الرصيد كما في بداية السنة
183,882	183,882	الرصيد كما في نهاية السنة

13 . ضريبة الدخل والمساهمة الوطنية

أ- مخصص ضريبة الدخل والمساهمة الوطنية:

2021	2022	
		إن الحركة على مخصص ضريبة الدخل والمساهمة الوطنية هي كما يلي:
170,299	210,570	الرصيد كما في بداية السنة
(357,663)	(441,711)	ضريبة الدخل المدفوعة
350,332	654,267	مصرف ضريبة الدخل والمساهمة الوطنية للسنة *
47,602	-	مخصص ضريبة الدخل - سنوات سابقة **
210,570	423,126	الرصيد كما في نهاية السنة

* يشمل هذا البند تخفيض ضرائب مؤجلة بقيمة (91,640) دينار كما في 31 كانون الأول 2022.

** يمثل المصروف فرق ضريبة الدخل المسددة عن عامي 2017 و 2019 بعد المراجعة النهائية من مقدر ضريبة الدخل.

2021	2022	
		تمثل ضريبة الدخل والمساهمة الوطنية الظاهرة في قائمة الدخل ما يلي:
350,332	654,267	ضريبة الدخل والمساهمة الوطنية المستحقة عن أرباح السنة
47,602	-	ضريبة الدخل المستحقة عن سنوات سابقة
(723,804)	(820,938)	موجودات ضريبية مؤجلة
752,671	729,298	إطفاء موجودات ضريبية مؤجلة
426,801	562,627	

2021	2022	
		ملخص تسوية الربح المحاسبي مع الربح الضريبي:
1,741,677	2,218,463	الربح المحاسبي
(399,079)	(103,584)	أرباح غير خاضعة للضريبة
4,833	401,532	مصروفات غير مقبولة ضريبياً
1,347,431	2,516,411	الربح الضريبي
350,332	654,267	ضريبة الدخل والمساهمة الوطنية المستحقة عن أرباح السنة
%20,1	%29,5	نسبة ضريبة الدخل الفعلية
%26	%26	نسبة ضريبة الدخل والمساهمة الوطنية وفقاً للقانون

- تم تسوية الوضع الضريبي للشركة حتى نهاية عام 2019.
- تم تقديم كشوف التقدير الذاتي عن نتائج أعمال الشركة لعامي 2020 و2021 ولم تقم دائرة ضريبة الدخل بمراجعة سجلات الشركة لتاريخه.
- تم احتساب مخصص ضريبة الدخل والمساهمة الوطنية عن نتائج أعمال الشركة لعام 2022 وفقاً لقانون ضريبة الدخل.
- في رأي الإدارة والمستشار الضريبي للشركة أن مخصص ضريبة الدخل والمساهمة الوطنية للسنة كافٍ ولا داع لأخذ مخصصات إضافية.

ب- موجودات ضريبية مؤجلة

إن تفاصيل هذا البند هي كما يلي:

2021	2022					
	الضريبة المؤجلة	رصيد نهاية السنة	المبالغ المضافة	المحيرة	رصيد بداية السنة	
						موجودات ضريبية مؤجلة
722,548	610,972	2,349,892	2,349,892	(2,779,029)	2,779,029	مخصص الإبداعات غير المبلغة
-	127,400	490,000	490,000	-	-	مخصص عجز الأقساط
348,113	363,709	1,398,882	59,985	-	1,338,897	مخصص التدني في المدينين
8,243	8,380	32,229	555	(31)	31,705	مخصص خسائر إئتمانية متوقعة
-	26,000	100,000	100,000	-	-	مخصص مكافآت موظفين
25,994	29,164	112,167	38,125	(25,936)	99,978	مخصص بدل إجازات
-	30,913	118,897	118,897	-	-	مخصص مشاركة الأرباح - حياة
1,104,898	1,196,538	4,602,067	3,157,454	(2,804,996)	4,249,609	

- إن الحركة على حساب الموجودات الضريبية المؤجلة كما يلي:

2021	2022	
1,133,765	1,104,898	الرصيد كما في بداية السنة
723,804	820,938	المضاف
(752,671)	(729,298)	المستبعد
1,104,898	1,196,538	الرصيد كما في نهاية السنة

- يتم إحتساب الضريبة على الموجودات الضريبية المؤجلة بنسبة 26% (منها 24% ضريبة دخل و 2% ضريبة المساهمة الوطنية)، وفي رأي إدارة الشركة والمستشار الضريبي أنه سيتم تحصيل هذه الموجودات الضريبية المؤجلة مستقبلاً.

14. ممتلكات ومعدات - صافي

المجموع	ممتلكات أخرى	وسائط نقل	أجهزة وأثاث	مباني	أراضي	
الكلفة:						
1,719,477	8,582	106,562	413,641	684,856	505,836	الرصيد كما في 2022/1/1
41,830	-	-	41,830	-	-	إضافات
(9,440)	-	-	(9,440)	-	-	إستبعادات
1,751,867	8,582	106,562	446,031	684,856	505,836	الرصيد كما في 2022/12/31
الإستهلاك المتراكم:						
971,696	-	34,515	350,209	586,972	-	الرصيد كما في 2022/1/1
62,244	-	14,783	33,764	13,697	-	إستهلاك السنة
(9,440)	-	-	(9,440)	-	-	إستبعادات
1,024,500	-	49,298	374,533	600,669	-	الرصيد كما في 2022/12/31
727,367	8,582	57,264	71,498	84,187	505,836	صافي القيمة الدفترية كما في 2022/12/31
الكلفة:						
1,796,506	8,582	161,312	435,920	684,856	505,836	الرصيد كما في 2021/1/1
27,208	-	9,250	17,958	-	-	إضافات
(104,237)	-	(64,000)	(40,237)	-	-	إستبعادات
1,719,477	8,582	106,562	413,641	684,856	505,836	الرصيد كما في 2021/12/31
الإستهلاك المتراكم:						
995,608	-	71,021	351,312	573,275	-	الرصيد كما في 2021/1/1
72,458	-	19,931	38,830	13,697	-	إستهلاك السنة
(96,370)	-	(56,437)	(39,933)	-	-	إستبعادات
971,696	-	34,515	350,209	586,972	-	الرصيد كما في 2021/12/31
747,781	8,582	72,047	63,432	97,884	505,836	صافي القيمة الدفترية كما في 2021/12/31

بلغت كلفة الممتلكات والمعدات المستهلكة بالكامل ما قيمته (318,726) دينار كما في 31 كانون الأول 2022 مقابل (280,734) دينار كما في 31 كانون الأول 2021.

15. موجودات غير ملموسة - صافي

2021	2022	
122,775	133,685	الرصيد كما في بداية السنة
81,886	73,701	إضافات
(70,976)	(59,676)	إطفاءات
133,685	147,710	الرصيد كما في نهاية السنة

16. موجودات أخرى

2021	2022	
3,203,658	3,921,480	دفعات على حساب شراء مبني
279,617	338,972	إيرادات مستحقة غير مقبوضة
46,032	56,666	مصاريف مدفوعة مقدماً
24,809	37,369	مستودعات مواد دعائية وقرطاسية
13,087	27,927	تأمينات قابلة للإسترداد
3,788	1,030	متفرقة
3,570,991	4,383,444	

17. المخصص الحسابي - صافي

2021	2022	
350,000	375,000	صافي المخصص الحسابي

18. دائنون

2021	2022	
115,957	106,766	ذمم الوكلاء
108,934	133,581	ذمم الوسطاء
6,016	7,715	ذمم موظفين
1,762,034	1,923,473	ذمم أخرى*
1,992,941	2,171,535	

* يشمل هذا البند ما يلي:

2021	2022	
621,964	719,608	شيكات تعويضات غير مصروفة
1,140,070	1,203,865	تعويضات عملاء وموردين غير مدفوعة
1,762,034	1,923,473	

19. ذمم معيدي التأمين الدائنة

2021	2022	
101,464	98,928	شركات التأمين المحلية
1,615,209	3,418,495	شركات إعادة التأمين الخارجية
1,716,673	3,517,423	

20. مخصصات مختلفة

2021	2022	
99,978	112,167	مخصص بدل إجازات موظفين
-	100,000	مخصص مكافآت موظفين
-	118,897	مخصص مشاركة الأرباح - حياة
99,978	331,064	

الجدول التالي يبين الحركة على المخصصات المختلفة:

رصيد نهاية السنة	المسدد خلال السنة	المكون خلال السنة	رصيد بداية السنة	
112,167	(25,936)	38,125	99,978	مخصص بدل إجازات موظفين
100,000	-	100,000	-	مخصص مكافآت موظفين
118,897	-	118,897	-	مخصص مشاركة الأرباح - حياة
331,064	(25,936)	257,022	99,978	

21. مطلوبات أخرى

2021	2022	
185,644	164,628	أمانات دائرة ضريبة الدخل والمبيعات
18,944	48,930	أمانات رسوم البنك المركزي الأردني
42,013	47,478	أمانات المساهمين
45,000	45,000	مكافأة أعضاء مجلس الإدارة
29,782	28,879	أمانات الضمان الإجتماعي
23,073	21,423	أمانات وزارة المالية
16,667	2,083	إيرادات مقبوضة مقدماً
1,000	1,000	أمانات الوكلاء
5,910	11,621	متفرقة
368,033	371,042	

22. رأس المال المصرح به والمدفوع

يبلغ رأس المال المصرح به والمدفوع (8) مليون دينار موزعاً على (8) مليون سهم، قيمة السهم دينار أردني واحد كما في 31 كانون الأول 2022 و 2021.

23. احتياطات

أ- إحتياطي إجباري

تمثل المبالغ المتجمعة في هذا الحساب ما تم تحويله من الأرباح السنوية قبل الضريبة بنسبة 10% خلال السنوات السابقة وفقاً لقانون الشركات وهو غير قابل للتوزيع على المساهمين، وقد قرر مجلس الإدارة التوقف عن تحويل أية أرباح لهذا البند وبما يتوافق مع القوانين.

ب- إحتياطي إختياري

تمثل المبالغ المتجمعة في هذا الحساب ما تم تحويله من الأرباح السنوية قبل الضرائب بنسبة لا تزيد عن 20% خلال السنوات السابقة، يستخدم الإحتياطي الإختياري في الأغراض التي يقررها مجلس الإدارة ويحق للهيئة العامة توزيعه بالكامل أو أي جزء منه كأرباح على المساهمين.

24. إحتياطي القيمة العادلة

يمثل هذا المبلغ التغير في القيمة العادلة للموجودات المالية بالقيمة العادلة من خلال قائمة الدخل الشامل الأخر كما يلي:

2021	2022	
-	(82,438)	الرصيد في بداية السنة
(82,438)	(476,568)	التغير خلال السنة
(82,438)	(559,006)	الرصيد في نهاية السنة

25. الأرباح المدورة

2021	2022	
2,565,143	2,920,019	الرصيد كما في بداية السنة
1,314,876	1,655,836	ربح السنة العائد لمساهمي الشركة
(960,000)	(880,000)	أرباح موزعة
2,920,019	3,695,855	الرصيد كما في نهاية السنة

- تتضمن الأرباح المدورة كما في نهاية العام 2022 مبلغ (228,740) دينار يمثل خسارة فروقات إعادة تقييم للموجودات المالية بالقيمة العادلة من خلال قائمة الدخل.

- تتضمن الأرباح المدورة كما في نهاية العام 2022 مبلغ (1,196,538) دينار مقيد التصرف به لقاء موجودات ضريبية مؤجلة.

- يحظر التصرف بمبلغ (559,006) دينار من الأرباح المدورة كما في 2022/12/31 والذي يمثل رصيد التغير المتراكم في القيمة العادلة السالب وفقاً لتعليمات هيئة الأوراق المالية. وبذلك تكون الأرباح القابلة للتوزيع (1,940,311) دينار.

26. أرباح مقترح توزيعها

بلغت نسبة الأرباح المقترح توزيعها على المساهمين للعام الحالي (12%) من رأس المال البالغ (8) مليون دينار، وهذه النسبة خاضعة لموافقة الهيئة العامة للمساهمين، في حين بلغت نسبة الأرباح الموزعة على المساهمين في العام السابق (11%) من رأس المال البالغ (8) مليون دينار.

27. فوائد دائنة

2021	2022	
664,319	587,408	فوائد بنكية مكتسبة
296,407	354,102	فوائد إستثمارات موجودات مالية بالكلفة المطفأة
613	201	فوائد قروض
961,339	941,711	المجموع
7,950	18,235	المبلغ المحول لحسابات الإكتتاب
953,389	923,476	المبلغ المحول لقائمة الدخل

28. صافي أرباح الموجودات المالية والإستثمارات

2021	2022	
116,675	169,216	صافي أرباح بيع موجودات مالية من خلال قائمة الدخل
50,396	113,968	عوائد التوزيعات النقدية للموجودات المالية من خلال قائمة الدخل
767	109,068	عوائد التوزيعات النقدية للموجودات المالية من خلال قائمة الدخل الشامل الأخر
17,385	20,302	صافي إيراد الإيجارات
260,424	5,153	صافي التغيير في القيمة العادلة للموجودات المالية من خلال قائمة الدخل
(4,715)	(4,224)	مصاريف إقتناء موجودات مالية من خلال قائمة الدخل
(7,628)	(16,413)	مصاريف وأتعاب إدارة محفظة الإستثمار الأجنبية – Julius Bar
433,304	397,070	

29. إيرادات أخرى

2021	2022	
13,475	901	أرباح بيع ممتلكات ومعدات
-	452	إيرادات أخرى
9,242	-	رد مخصص إجازات إنتفت الحاجة اليه
22,717	1,353	المجموع

30. نفقات الموظفين

2021	2022	
1,698,451	1,793,203	الرواتب والمكافآت
206,324	205,892	حصة الشركة من الضمان الإجتماعي
111,324	103,802	مصاريف تأمين موظفين - طبي
1,130	22,457	تعويض نهاية الخدمة وبدل إجازات
22,163	38,648	مصاريف تأمين الموظفين - حياة
14,629	30,088	سفر وتنقلات
6,461	7,728	تدريب وتطوير الموظفين
2,060,482	2,201,818	
1,780,494	1,897,258	بلغت نفقات الموظفين الموزعة على حسابات الإكتتاب
279,988	304,560	بلغت نفقات الموظفين غير الموزعة على حسابات الإكتتاب

* يتم توزيع نفقات الموظفين الخاصة بالدوائر الفنية بالكامل على إيرادات ومصروفات الدائرة، أما ما يخص نفقات الإدارة والدوائر الأخرى يتم توزيع 80% على الدوائر الفنية حسب الأقساط المتحققة.

31. مصاريف إدارية وعمومية

2021	2022	
185,491	254,400	رسوم إدارة التأمين
71,145	110,915	دعاية وأعلان
107,911	91,716	صيانة
88,818	81,100	أتعاب مهنية - إستشارات وتطوير
94,228	72,454	رسوم حكومية ورسوم أخرى
41,103	67,151	إشتراكات
56,569	64,950	إيجارات
40,195	57,473	قرطاسية ومطبوعات
52,500	52,174	إتفاقية الأمن والحماية - الأمن العام
22,873	50,024	ضريبة مبيعات غير مستردة
45,573	46,116	مياه وكهرباء وتدفئة
37,681	40,068	بريد وإتصالات
33,937	28,841	تنظيفات
34,658	27,790	رسوم بنكية
26,750	27,000	بدل تنقلات أعضاء مجلس الإدارة
16,710	20,626	ضيافة
18,154	20,589	تبرعات
21,250	19,047	فحوصات طبية
13,225	18,728	أمن وحماية
11,503	18,242	مصاريف الإنتاج والمعاينات
14,500	17,000	أتعاب مهنية - التدقيق الخارجي
14,600	16,800	مكافأة لجان أعضاء مجلس الإدارة
15,171	15,525	مصاريف سيارات الشركة
15,000	15,000	أتعاب مهنية - التدقيق الداخلي
3,815	3,772	تأمين موجودات الشركة
2,676	3,027	مصاريف عطاءات
2,832	3,000	المنح الدراسية
3,000	1,750	أتعاب أمانة سر مجلس الإدارة
250	500	بطاقات برتقالية
20,413	19,078	مصاريف أخرى نثرية
1,112,531	1,264,856	
946,076	1,087,537	المصاريف الإدارية والعامّة الموزعة على حسابات الإكتتاب
166,455	177,319	المصاريف الإدارية والعامّة غير الموزعة على حسابات الإكتتاب

32. مصاريف أخرى

2021	2022	
45,000	45,000	مكافأة أعضاء مجلس الإدارة

33. حصة السهم الأساسية والمخفضة من ربح السنة

تم إحتساب الربح للسهم الواحد بقسمة الربح للسنة على المعدل المرجح لعدد الأسهم خلال السنة وبيانه كما يلي:

2021	2022	
1,314,876	1,655,836	صافي ربح السنة بعد الضريبة
8,000,000	8,000,000	المتوسط المرجح لعدد الأسهم *
0,164	0,207	نصيب السهم من صافي الربح للسنة
0,164	0,207	أساسي
0,164	0,207	مخفض

* إن الحصة المخفضة للسهم من ربح السنة مساوية للحصة الأساسية من ربح السنة.

34. النقد وما في حكمه

يتكون النقد وما في حكمه الظاهر في قائمة التدفقات النقدية من المبالغ المبينة وذلك كما يلي:

2021	2022	
603,659	1,108,561	نقد في الصندوق وأرصدة لدى البنوك - إيضاح (9)
14,443,335	17,178,601	يضاف : ودائع لدى البنوك - إيضاح (3)
(13,187,955)	(13,318,601)	ينزل : ودائع لدى البنوك التي تستحق خلال ثلاثة أشهر وحتى سنة
(325,000)	(800,000)	ينزل : ودائع لثمر عطوفة محافظ البنك المركزي الأردني بالإضافة لوظيفته التي تستحق بعد ثلاثة أشهر
1,534,039	4,168,561	



35. التعاملات مع أطراف ذات العلاقة

قامت الشركة بالدخول في معاملات مع كبار المساهمين وأعضاء مجلس الإدارة والإدارة العليا والشركات المسيطر عليها من قبلهم ضمن النشاطات الإعتيادية للشركة وباستخدام نسب الأرباح والعمولات التجارية الإعتيادية.

إن جميع الذمم المدينة الخاصة بالأطراف ذات العلاقة تعتبر عاملة ولم يؤخذ لها أي مخصصات بإستثناء ما تم إحتسابه كمخصص لجميع أرصدة الذمم المدينة تطبيقاً لمعيار التقارير المالي الدولي رقم (9).

فيما يلي ملخص التعاملات مع الجهات ذات علاقة خلال السنة:

2021	2022	
القائمة		
بنود قائمة المركز المالي		
518,369	735,487	ذمم حملة الوثائق
بنود قائمة الدخل الشامل		
1,564,491	1,982,056	الأقساط المكتتبة
730,044	793,090	التعويضات المدفوعة

فيما يلي ملخص لمنافع (رواتب ومكافآت ومنافع أخرى) الإدارة التنفيذية العليا للشركة :

2021	2022	
311,414	250,670	رواتب ومكافآت
2,200	2,400	بدل عضوية لجنة إدارة المخاطر
-	11,459	نفقات سفر
66,405	-	تعويض نهاية الخدمة
380,019	264,529	

36. القيمة العادلة للموجودات والمطلوبات المالية التي لا تظهر بالقيمة العادلة

لايوجد أية فروقات جوهرية بين القيمة الدفترية والقيمة العادلة للموجودات والمطلوبات المالية التي لا تظهر بالقيمة العادلة، بإستثناء فرق القيمة العادلة للعقار المخصص لإستخدام الشركة حيث بلغت قيمة الدفترية (590,022) دينار في حين تبلغ قيمته التقديرية (2,439,800) دينار وبفرق (1,849,778) دينار عن القيمة الدفترية.

37. إدارة المخاطر

أولاً : الإفصاحات الوصفية

تعتبر سياسة إدارة المخاطر من أهم السياسات التي وضعتها الشركة لمواجهة وتخفيض حجم المخاطر المحيطة بنشاطها بهدف الحفاظ على موجودات الشركة وحقوق مساهميها وكذلك الحفاظ على مركز مالي قوي وسليم للشركة.

عملية إدارة المخاطر

تعنى عملية إدارة المخاطر والسياسة المعدة لها بشكل رئيسي بالتحكم بالخطر عن طريق الحد من تكرار حدوثه من جهة والتقليل من حجم الخسائر المتوقعة من جهة أخرى وذلك بأقل تكلفة ممكنة، ولذا فإن مسؤولية إدارة المخاطر هي اكتشاف المخاطر المحتملة أولاً ثم تحليل وتصنيف تلك المخاطر لغايات إحتساب أحتمال تحقق الخطر وحجم الخسائر المتوقعة في حال وقوع الخطر وذلك تمهيداً لقياس الخطر كمياً، وبناءً على ما تقدم تم إختيار أفضل الوسائل وأنجحها لمواجهة هذه الأخطار والحد من آثارها مع التركيز على مفهوم خفض التكاليف المصاحبة للخطر.

ثانياً: الإفصاحات الكمية

أ. مخاطر التأمين

1-مخاطر التأمين:

تتمثل مخاطر أي عقد تأمين في إمكانية وقوع الحدث المؤمن عليه وعدم التأكد من مبلغ الإدعاء المتعلق بذلك الحدث وذلك نظراً لطبيعة عقد التأمين حيث المخاطر متقلبة وغير متوقعة، بالنسبة لعقود التأمين المتعلقة بفئة تأمينية، حيث يمكن تطبيق نظرية الإحتمالات للتسعير والإحتياطي ، فإن المخاطر الأساسية التي تواجه الشركة هي أن الإدعاءات المتكبدة والدفوعات المتعلقة بها قد تزيد عن القيمة الدفترية لإلتزامات التأمين. هذا قد يحدث إذا كانت إمكانية وخطورة الإدعاءات أكبر من المتوقع، لأن أحداث التأمين غير ثابتة وتختلف من سنة لأخرى فإن التقديرات قد تختلف عن الإحصائيات المتعلقة بها.

أظهرت الدراسات أنه كلما كانت عقود التأمين متشابهة كلما قاربت التوقعات معدل الخسارة الفعلية. كما أن وجود تنوع في مخاطر التأمين التي يتم تغطيتها يؤدي إلى إنخفاض احتمالات الخسارة الكلية للتأمين.

لقد قامت الشركة بتطوير خطة إكتتاب التأمين لديها لتضمن تنوع مخاطر التأمين التي يتم تغطيتها وتوزيعها على أنواع التأمين المختلفة مما يساعد على تخفيض الخسائر التي قد تنتج من إدعاءات التأمين إذا ما تم التركيز على فئة تأمين معينة.

تقوم الشركة بإدارة المخاطر من خلال خطة لإكتتاب التأمين، تغطية كافية من إعادة التأمين والتعامل مع الإدعاءات بكفاءة عالية. تهدف الشركة من خلال خطة الإكتتاب إلى التنوع من حيث نوعية التغطية التأمينية ومقدار الخسارة المتوقعة، نوع النشاط، والموقع الجغرافي، كما وتعتمد خطة الإكتتاب على وجود حدود معينة عند قبول التأمين تتوافق مع الإختيارات الملاءمة للشركة.

2-تطور الإبداعات

تظهر الجداول أدناه الإبداعات الفعلية (بناءً على تقديرات الإدارة في نهاية السنة) مقارنة بالتوقعات للسنوات الأربعة الماضية على أساس السنة التي وقع بها الحادث كما يلي:

المجموع	2022	2021	2020	2019	2018 وما قبل	تأمينات السيارات: السنة التي وقع بها الحادث
156,124,355	11,447,900	9,762,413	8,027,574	10,808,123	116,078,345	كما في نهاية السنة
152,417,515	-	11,594,225	9,670,183	12,797,263	118,355,844	بعد سنة
142,393,276	-	-	9,803,532	13,292,742	119,297,002	بعد سنتين
132,280,296	-	-	-	13,478,741	118,801,555	بعد ثلاث سنوات
118,819,773	-	-	-	-	118,819,773	بعد أربع سنوات
165,144,171	11,447,900	11,594,225	9,803,532	13,478,741	118,819,773	التقديرات الحالية للإبداعات المتراكمة
157,987,683	8,420,918	10,282,317	9,035,997	12,914,329	117,334,122	الدفعات المتراكمة
7,156,488	3,026,982	1,311,908	767,535	564,412	1,485,651	الالتزام كما ظهر في القوائم المالية
(9,019,816)	-	(1,831,812)	(1,775,958)	(2,670,618)	(2,741,428)	الفائض (العجز) في التقدير الأولي للمخصص

المجموع	2022	2021	2020	2019	2018 وما قبل	تأمينات البحري والنقل: السنة التي وقع بها الحادث
9,463,597	347,285	74,648	73,064	225,514	8,743,086	كما في نهاية السنة
9,953,791	-	83,501	73,617	219,382	9,577,291	بعد سنة
9,966,362	-	-	72,717	240,060	9,653,585	بعد سنتين
9,895,025	-	-	-	240,060	9,654,965	بعد ثلاث سنوات
9,669,007	-	-	-	-	9,669,007	بعد أربع سنوات
10,412,570	347,285	83,501	72,717	240,060	9,669,007	التقديرات الحالية للإبداعات المتراكمة
10,151,690	103,705	76,501	72,417	240,060	9,659,007	الدفعات المتراكمة
260,880	243,580	7,000	300	-	10,000	الالتزام كما ظهر في القوائم المالية
(948,973)	-	(8,853)	347	(14,546)	(925,921)	الفائض (العجز) في التقدير الأولي للمخصص

المجموع	2022	2021	2020	2019	2018 وما قبل	تأمينات الحريق والأضرار الأخرى: السنة التي وقع بها الحادث
10,392,611	356,905	97,655	158,923	258,488	9,520,640	كما في نهاية السنة
10,453,994	-	123,527	175,686	624,298	9,530,483	بعد سنة
9,933,758	-	-	149,815	623,487	9,160,456	بعد سنتين
9,767,302	-	-	-	623,498	9,143,804	بعد ثلاث سنوات
9,152,625	-	-	-	-	9,152,625	بعد أربع سنوات
10,406,370	356,905	123,527	149,815	623,498	9,152,625	التقديرات الحالية للإدعاءات المتراكمة
10,022,200	87,603	99,036	144,797	613,293	9,077,471	الدفعات المتراكمة
384,170	269,302	24,491	5,018	10,205	75,154	الإلتزام كما ظهر في القوائم المالية
(13,759)	-	(25,872)	9,108	(365,010)	368,015	الفائض (العجز) في التقدير الأولي للمخصص

المجموع	2022	2021	2020	2019	2018 وما قبل	تأمينات المسؤولية: السنة التي وقع بها الحادث
421,127	34,725	15,362	8,190	17,102	345,748	كما في نهاية السنة
385,754	-	13,835	8,149	17,330	346,440	بعد سنة
377,858	-	-	8,858	16,953	352,047	بعد سنتين
372,834	-	-	-	21,517	351,317	بعد ثلاث سنوات
401,601	-	-	-	-	401,601	بعد أربع سنوات
480,536	34,725	13,835	8,858	21,517	401,601	التقديرات الحالية للإدعاءات المتراكمة
429,973	17,256	13,834	7,857	16,951	374,075	الدفعات المتراكمة
50,563	17,469	1	1,001	4,566	27,526	الإلتزام كما ظهر في القوائم المالية
(59,409)	-	1,527	(668)	(4,415)	(55,853)	الفائض (العجز) في التقدير الأولي للمخصص

المجموع	2022	2021	2020	2019	2018 وما قبل	التأمين الطبي: السنة التي وقع بها الحادث
24,668,680	4,664,907	4,249,148	4,180,396	2,706,626	8,867,603	كما في نهاية السنة
20,549,681	–	4,249,148	4,182,446	3,055,264	9,062,823	بعد سنة
16,297,283	–	–	4,182,446	3,053,214	9,061,623	بعد سنتين
12,114,837	–	–	–	3,053,214	9,061,623	بعد ثلاث سنوات
9,061,623	–	–	–	–	9,061,623	بعد أربع سنوات
25,211,338	4,664,907	4,249,148	4,182,446	3,053,214	9,061,623	التقديرات الحالية للإدعاءات المترابكة
25,120,208	4,573,777	4,249,148	4,182,446	3,053,214	9,061,623	الدفعات المترابكة
91,130	91,130	–	–	–	–	الإلتزام كما ظهر في القوائم المالية
(542,658)	–	–	(2,050)	(346,588)	(194,020)	الفائض (العجز) في التقدير الأولي للمخصص

المجموع	2022	2021	2020	2019	2018 وما قبل	تأمينات الفروع الأخرى: السنة التي وقع بها الحادث
1,544,621	16,498	15,362	5,165	30,031	1,477,565	كما في نهاية السنة
1,540,688	–	16,337	5,165	34,350	1,484,836	بعد سنة
1,521,915	–	–	5,165	34,350	1,482,400	بعد سنتين
1,516,750	–	–	–	34,350	1,482,400	بعد ثلاث سنوات
1,482,400	–	–	–	–	1,482,400	بعد أربع سنوات
1,554,750	16,498	16,337	5,165	34,350	1,482,400	التقديرات الحالية للإدعاءات المترابكة
1,529,317	16,498	16,203	5,165	34,350	1,457,101	الدفعات المترابكة
25,433	–	134	–	–	25,299	الإلتزام كما ظهر في القوائم المالية
(10,129)	–	(975)	–	(4,319)	(4,835)	الفائض (العجز) في التقدير الأولي للمخصص

المجموع	2022	2021	2020	2019	2018 وما قبل	تأمينات الحياة: السنة التي وقع بها الحادث
14,170,361	4,085,998	6,181,573	2,268,651	697,331	936,808	كما في نهاية السنة
10,739,927	-	6,546,161	2,529,528	640,586	1,023,652	بعد سنة
4,203,743	-	-	2,529,528	665,863	1,008,352	بعد سنتين
1,544,915	-	-	-	665,863	879,052	بعد ثلاث سنوات
879,052	-	-	-	-	879,052	بعد أربع سنوات
14,706,602	4,085,998	6,546,161	2,529,528	665,863	879,052	التقديرات الحالية للإدعاءات المترابطة
13,970,432	3,802,193	6,199,701	2,520,628	635,476	812,434	الدفعات المترابطة
736,170	283,805	346,460	8,900	30,387	66,618	الإلتزام كما ظهر في القوائم المالية
(536,241)	-	(364,588)	(260,877)	31,468	57,756	الفائض (العجز) في التقدير الأولي للمخصص

3- تركيز مخاطر التأمين:

تتركز مطلوبات عقود التأمين طبقاً لنوع التأمين كما يلي:-

2021		2022		
إجمالي	صافي	إجمالي	صافي	
14,838,109	14,104,774	17,332,065	16,640,083	المركبات
429,824	148,369	728,899	157,448	البحري والنقل
1,778,561	97,843	2,423,212	145,992	الحريق والأضرار الأخرى للممتلكات
312,079	48,102	344,375	28,799	المسؤولية
2,615,986	2,575,021	2,322,156	2,279,303	الطبي
60,216	13,950	46,864	13,636	الفروع الأخرى
2,670,443	599,259	1,171,170	573,716	الحياة
22,705,218	17,587,318	24,368,741	19,838,977	المجموع

تتركز الموجودات والمطلوبات وبنود خارج المركز المالي طبقاً للتوزيع الجغرافي والقطاعي كما يلي:-

2021		2022		
مطلوبات	موجودات	مطلوبات	موجودات	
				أ- حسب المناطق الجغرافية
20,432,658	34,297,309	23,294,697	39,706,404	داخل المملكة
456,922	261,009	1,895,963	345,015	دول الشرق الأوسط الأخرى
1,158,287	2,085,319	1,522,532	1,556,811	أوروبا
22,047,867	36,643,637	26,713,192	41,608,230	

2021		2022		
مطلوبات	موجودات	مطلوبات	موجودات	
				ب- حسب القطاع
73,166	1,563,937	88,648	1,775,824	قطاع عام
21,535,609	34,346,672	26,092,540	39,000,065	شركات ومؤسسات
439,092	733,028	532,004	832,341	أفراد
22,047,867	36,643,637	26,713,192	41,608,230	

4- مخاطر إعادة التأمين

كما هو الحال مع شركات التأمين الأخرى، ولغرض تخفيض التعرض إلى خسائر مالية قد تنتج عن المطالبات التأمينية الكبيرة، تقوم الشركة ضمن أعمالها الإعتيادية بالدخول في إتفاقيات إعادة تأمين مع أطراف أخرى.

ولتقليل تعرضها لخسائر كبيرة نتيجة إفسار شركات إعادة التأمين، تقوم الشركة بتقييم الوضع المالي لشركات إعادة التأمين التي تتعامل معها ورصد مخاطر الإئتمان الناتجة عن المناطق الجغرافية والأنشطة أو المكونات الإقتصادية المماثلة لتلك الشركات. أن عقود إعادة التأمين الصادرة لاتعفي الشركة من إلتزاماتها تجاه حملة بوالص التأمين، ونتيجة لذلك تبقى الشركة ملتزمة برصيد المطالبات المعاد تأمينها في حالة عدم تمكن معيدي التأمين من الوفاء بإلتزاماتهم وفقاً لعقود إعادة التأمين.

5- حساسية مخاطر التأمين

إن تحليل حساسية مخاطر التأمين تم بإفتراض ما يلي:

فيما يلي جدول يوضح أثر التغير في الإيرادات المتحققة من الأقساط المكتتبة على قائمة الدخل وحقوق الملكية مع بقاء جميع المتغيرات الأخرى المؤثرة ثابتة:

أعمال التأمين	نسبة التغير	الأثر على الإيرادات المتحققة من الأقساط المكتتبة	الأثر على ربح السنة قبل الضريبة	الأثر على حقوق الملكية *
المركبات	%10	1,192,057	1,371,828	1,015,152
البحري والنقل	%10	23,049	558,672	413,417
الحريق والأضرار الأخرى للممتلكات	%10	10,949	119,537	88,457
المسؤولية	%10	6,248	81,634	60,409
الطبي	%10	510,603	1,046,890	774,699
الفروع الأخرى	%10	443	9,770	7,230
الحياة	%10	161,396	322,286	238,491
المجموع		1,904,745	3,510,617	2,597,855

* الأثر على حقوق الملكية بالصادفي بعد خصم أثر ضريبة الدخل.

في حال كان هناك تغير سلبي يكون الأثر مساوي للتغيير أعلاه مع عكس الإشارة.

فيما يلي جدول يوضح أثر التغير في تكلفة التعويضات على قائمة الدخل وحقوق الملكية مع بقاء جميع المتغيرات الأخرى المؤثرة ثابتة:

أعمال التأمين	نسبة التغير	الأثر على تكلفة التعويضات	الأثر على ربح السنة قبل الضريبة	الأثر على حقوق الملكية *
المركبات	%10	1,048,327	(868,556)	(642,732)
البحري والنقل	%10	4,524	531,099	393,014
الحريق والأضرار الأخرى للممتلكات	%10	4,279	104,309	77,189
المسؤولية	%10	1,369	74,017	54,773
الطبي	%10	428,478	107,809	79,779
الفروع الأخرى	%10	40	9,287	6,872
الحياة	%10	72,465	88,425	65,434
المجموع		1,559,482	46,390	34,329

* الأثر على حقوق الملكية بالصادفي بعد خصم أثر ضريبة الدخل.

في حال كان هناك تغير سلبي يكون الأثر مساوي للتغيير أعلاه مع عكس الإشارة.

ب- المخاطر المالية

تتبع الشركة سياسات مالية لإدارة المخاطر المختلفة ضمن إستراتيجية محددة وتتولى إدارة الشركة رقابة وضبط المخاطر وإجراء التوزيع الإستراتيجي الأُمثل لكل من الموجودات المالية والمطلوبات المالية، وتشمل مخاطر أسعار الفائدة ومخاطر الائتمان ومخاطر أسعار العملات الأجنبية ومخاطر السوق.

وتتبع الشركة سياسة التحوط المالي لكل من الموجودات المالية والمطلوبات المالية كلما دعت الحاجة إلى ذلك، وهو التحوط المتعلق بمخاطر مستقبلية متوقعة.

1. مخاطر السوق

هي مخاطر تذبذب القيمة العادلة أو التدفقات النقدية للأدوات المالية نتيجة للتغير في أسعار السوق مثل سعر الفائدة وأسعار العملات وأسعار الأسهم، والتي تعزى لأسباب تعود إلى أداة مالية معينة أو للجهة المصدرة لها أو لسوق الأوراق المالية بشكل عام. الشركة معرضة لمخاطر السوق نتيجة لإستثمارها في أدوات مالية تحتفظ بها أو لدى مديري المحافظ. علماً بأن الشركة تتبع سياسة متحفظة لإستثماراتها في السوق.

مخاطر أسعار الفائدة

إن مخاطر أسعار الفائدة تتعلق بسعر الفائدة على الودائع الثابتة لدى البنوك كما في 31 كانون الأول 2022، إن سعر الفائدة على الودائع البنكية هو من 2% - 6% سنوياً (31 كانون الأول 2021 : من 2% إلى 4,5% سنوياً) وتقوم الشركة بربط الودائع لمدة سنة بسعر فائدة ثابت لتجنب مخاطر تقلبات سعر الفائدة، كما تقوم الشركة بتخفيف تعرضها لمخاطر أسعار الفائدة من خلال مراقبة التغيرات لمعدلات أسعار الفائدة في السوق وموازنة آجال إستحقاق الموجودات مع المطلوبات ومراقبة فجوات العائد بشكل دوري، وعلى فرض زيادة / نقص سعر الفائدة بمعدل 0,5% فإن ذلك سيؤدي الى زيادة / نقص أرباح الشركة بمبلغ (85,791) دينار كما في 2022/12/31 و (72,118) دينار كما في 31 كانون الأول 2021).

مخاطر العملات الأجنبية

هي مخاطر تغيّر قيمة الأدوات المالية نتيجة التغيّر في أسعار العملات الأجنبية. يُعتبر الدينار الأردني عملة الأساس للشركة، ويتم مراقبة مركز العملات الأجنبية بشكل يومي ويتم إتباع إستراتيجيات للتأكد من الإحتفاظ بمركز العملات الأجنبية ضمن الحدود المُعتمدة.

لا يوجد على الشركة مخاطر من أسعار العملات الأجنبية لأن جميع الموجودات والمطلوبات للشركة متمثلة بالدينار الأردني والدولار لبعض الودائع فقط وسعر صرف الدولار ثابت أمام سعر صرف الدينار الأردني.

فيما يلي صافي تركيز العملات الأجنبية الرئيسية لدى الشركة:

المعادل بالدينار		بالعملات الأجنبية		نوع العملة
2021	2022	2021	2022	
4,150,027	4,483,840	5,845,108	6,315,268	دولار أمريكي

مخاطر أسعار الأسهم

تنتج مخاطر أسعار الأسهم عن التغيير في القيمة العادلة للإستثمارات في الأسهم. تعمل الشركة على إدارة هذه المخاطر عن طريق تنويع الإستثمارات في عدة مناطق جغرافية وقطاعات إقتصادية. وبإفترض تغيير أسعار الأسهم المدرجة بمعدل 10% فإن ذلك سوف يؤدي إلى تخفيض/ زيادة أرباح الشركة بقيمة (153,957) دينار لعام 2022 و (135,722) دينار لعام 2021.

2. مخاطر الإئتمان

مخاطر الإئتمان هي المخاطر التي قد تنجم عن عدم قدرة أو عجز الطرف الآخر للأداة المالية عن الوفاء بالتزاماته تجاه الشركة مما قد يؤدي إلى حدوث خسائر. تتمثل مخاطر إئتمان الشركة بشكل أساسي في الودائع لدى البنوك والذمم المدينة، حيث تعمل الشركة على الحد من المخاطر الإئتمانية عن طريق التعامل مع البنوك التي تتمتع بسمعة جيدة ووضع حدود إئتمانية لعملائها مع مراقبة الديون غير المسددة. يتمثل الحد الأقصى للمخاطر الإئتمانية في القيمة المدرجة للموجودات المالية في القوائم المالية.

يشكل رصيد أكبر عميل ما مجموعه (968,355) دينار من إجمالي رصيد الذمم المدينة كما في نهاية عام 2022 و (414,278) دينار كما في نهاية عام 2021.

3. مخاطر السيولة

تتمثل مخاطر السيولة في عدم قدرة الشركة على توفير التمويل اللازم لتأدية إلتزاماتها في تواريخ إستحقاقها، وللوقاية من هذه المخاطر تقوم الإدارة بتنويع مصادر التمويل وإدارة الموجودات والمطلوبات ومُوائمة آجالها والإحتفاظ برصيد كافٍ من النقد وما في حكمه والأوراق المالية القابلة للتداول.

إن مخاطر الإئتمان على الأموال السائلة محدودة لأن الأطراف المقابلة تتمثل في بنوك ذات جدارة إئتمانية مرتفعة. جميع الودائع الثابتة لدى البنوك تستحق خلال فترات مختلفة لا تتعدى السنة من تاريخ قائمة المركز المالي.

ويُلخص الجدول أدناه إستحقاقات الإلتزامات المالية (على أساس الفترة المتبقية للإستحقاق من تاريخ القوائم المالية):

المجموع	بدون إستحقاق	أكثر من 3 سنوات	من سنة وحتى 3 سنوات	من 6 أشهر حتى سنة واحدة	من 3 أشهر إلى 6 أشهر	من شهر إلى 3 أشهر	أقل من شهر	31 كانون الأول 2022
المطلوبات								
2,171,535	-	-	-	11,468	317,432	618,996	1,223,639	دائنون
3,517,423	-	-	198,136	1,459,172	823,693	826,076	210,346	ذمم معيدي التأمين الدائنة
371,042	1,000	-	-	-	45,000	-	325,042	المطلوبات الأخرى
6,060,000	1,000	-	198,136	1,470,640	1,186,125	1,445,072	1,759,027	المجموع
41,608,230	4,872,848	5,355,071	1,404,248	15,861,818	5,454,875	2,566,828	6,092,542	مجموع الموجودات (حسب إستحقاقاتها المتوقعة)
المجموع	بدون إستحقاق	أكثر من 3 سنوات	من سنة وحتى 3 سنوات	من 6 أشهر حتى سنة واحدة	من 3 أشهر إلى 6 أشهر	من شهر إلى 3 أشهر	أقل من شهر	31 كانون الأول 2021
المطلوبات								
1,992,941	-	-	-	10,525	291,325	568,088	1,123,003	دائنون
1,716,673	-	-	96,700	712,147	402,002	403,165	102,659	ذمم معيدي التأمين الدائنة
368,033	1,000	-	-	8,333	49,167	2,778	306,755	المطلوبات الأخرى
4,077,647	1,000	-	96,700	731,005	742,494	974,031	1,532,417	المجموع
36,643,637	4,155,557	3,255,475	4,686,191	4,135,250	15,191,524	2,353,784	2,865,856	مجموع الموجودات (حسب إستحقاقاتها المتوقعة)

38. تحليل القطاعات الرئيسية

أ - معلومات عن قطاعات أعمال الشركة

لأغراض إدارية تم تنظيم الشركة لتشمل قطاعين من الأعمال، قطاع التأمينات العامة ويشمل تأمين (المركبات، البحري والنقل، الحريق والأضرار الأخرى للممتلكات، المسؤولية، الطبي، والفروع الأخرى) وقطاع التأمين على الحياة، يشكل هذان القطاعان الأساس الذي تستخدمه الشركة لإظهار المعلومات المتعلقة بالقطاعات الرئيسية. يشتمل القطاعان أعلاه أيضاً على الإستثمارات وإدارة النقد لحساب الشركة الخاص. تتم المعاملات بين قطاعات الأعمال على أساس أسعار السوق التقديرية وبنفس الشروط التي يتم التعامل بها مع الغير.

2021	2022	
1,183,712	1,444,982	صافي الإيرادات المتأتية من أعمال التأمينات العامة
(212,906)	160,890	صافي الإيرادات المتأتية من أعمال التأمين على الحياة
1,386,693	1,320,546	صافي الإيرادات المتأتية من الإستثمارات
22,717	1,353	إيرادات أخرى
2,380,216	2,927,771	

ب - معلومات التوزيع الجغرافي

يمثل هذا الإيضاح التوزيع الجغرافي لأعمال الشركة، تمارس الشركة نشاطاتها بشكل رئيسي في المملكة الأردنية الهاشمية التي تمثل الأعمال المحلية وكذلك تمارس الشركة نشاطات إقليمية ودولية في الشرق الأوسط، أوروبا ، آسيا ، أمريكا والشرق الأدنى التي تمثل الأعمال الدولية.

فيما يلي توزيع إيرادات وموجودات ومصاريف الشركة الرأسمالية حسب القطاع الجغرافي:

المجموع		خارج المملكة		داخل المملكة		
2021	2022	2021	2022	2021	2022	
19,955,423	23,181,324	(6,635)	91,666	19,962,058	23,089,658	إجمالي الإيرادات
36,643,637	41,608,230	2,346,328	1,901,826	34,297,309	39,706,404	مجموع الموجودات
109,094	115,531	-	-	109,094	115,531	المصرفوات الرأسمالية

39. إدارة رأس المال

1. يعتبر كلا من رأس المال المدفوع والإحتياطي الإجباري والإختياري والأرباح المدورة رأسمال الشركة التنظيمي.
2. تعمل إدارة الشركة متمثلة بمجلس الإدارة على الحفاظ على الحد الأدنى لرأسمال الشركة التنظيمي بالإضافة إلى زيادة أرباح الشركة وكلا من الإحتياطي الإجباري والإختياري وتدعيم مركز الشركة المالي، مع مراعاة تعليمات إدارة التأمين المتعلقة بإستثمار أموال الشركة ووضع السياسات اللازمة لذلك ومتابعة تطبيقها ومراجعتها بشكل دوري .
3. يرى مجلس الإدارة بأن رأس المال التنظيمي كافٍ لمواجهة الإلتزامات الإكتتابية والأعباء الإضافية وأنه لا حاجة حالياً لزيادته.

2021	2022	
		بنود رأس المال الأساسي
8,000,000	8,000,000	رأس المال المدفوع
2,089,651	2,089,651	الإحتياطي الإجباري
1,668,538	1,668,538	الإحتياطي الإختياري
2,920,019	3,695,855	الأرباح المدورة
		بنود رأس المال الإضافي
1,850,201	1,805,415	الزيادة في قيمة الإستثمارات العقارية
(82,438)	(559,006)	التغير المتراكم في القيمة العادلة للموجودات المالية من خلال الدخل الشامل
16,445,971	16,700,453	رأس المال التنظيمي (أ)
7,209,246	8,047,745	رأس المال المطلوب (ب)
%228	%208	نسبة هامش الملاءة (أ)/(ب)

40. تحليل استحقاقات الموجودات والمطلوبات:

يبين الجدول التالي تحليل الموجودات والمطلوبات وفقاً للفترة المتوقعة لإستردادها أو تسويتها:

المجموع	اكتر من سنة	لغاية سنة	2022
			الموجودات:
17,158,239	-	17,158,239	ودائع لدى البنوك
1,806,613	-	1,806,613	موجودات بالقيمة العادلة من خلال قائمة الدخل
856,958	-	856,958	موجودات مالية بالقيمة العادلة من خلال قائمة الدخل الشامل التخر
4,807,704	4,807,704	-	موجودات مالية بالكلفة المطفأة
951,368	951,368	-	إستثمارات عقارية
-	-	-	قروض حملة وثائق تأمين الحياة وأخرى
1,108,561	-	1,108,561	نقد في الصندوق ولدى البنوك
829,873	-	829,873	شيكات برسم التحصيل
6,320,631	-	6,320,631	مدينون - صافي
1,313,224	-	1,313,224	ذمم معيدي التأمين المدينة - صافي
1,196,538	1,196,538	-	موجودات ضريبية مؤجلة
727,367	667,367	60,000	ممتلكات ومعدات - صافي
147,710	87,710	60,000	موجودات غير ملموسة - صافي
4,383,444	3,921,480	461,964	موجودات أخرى
41,608,230	11,632,167	29,976,063	مجموع الموجودات
			المطلوبات:
9,842,234	-	9,842,234	مخصص الأقساط غير المكتسبة - صافي
490,000	-	490,000	مخصص عجز الأقساط - صافي
9,131,743	-	9,131,743	مخصص الإبداعات - صافي
375,000	-	375,000	المخصص الحسابي - صافي
2,171,535	-	2,171,535	دائنون
60,025	-	60,025	مصاريف مستحقة
3,517,423	198,136	3,319,287	ذمم معيدي التأمين الدائنة
331,064	-	331,064	مخصصات مختلفة
423,126	-	423,126	مخصص ضريبة الدخل والمساهمة الوطنية
371,042	1,000	370,042	مطلوبات أخرى
26,713,192	199,136	26,514,056	مجموع المطلوبات
14,895,038	11,433,031	3,462,007	الصافي

المجموع	أكثر من سنة	لغاية سنة	2021
			الموجودات:
14,423,607	-	14,423,607	ودائع لدى البنوك
1,965,215	-	1,965,215	موجودات بالقيمة العادلة من خلال قائمة الدخل
1,333,526	1,265,449	68,077	موجودات مالية بالقيمة العادلة من خلال قائمة الدخل الشامل الآخر
4,924,627	4,782,627	142,000	موجودات مالية بالكلفة المطفأة
951,899	951,899	-	إستثمارات عقارية
6,246	295	5,951	قروض حملة وثائق تأمين الحياة وأخرى
603,659	-	603,659	نقد في الصندوق ولدى البنوك
809,121	13,930	795,191	شيكات برسم التحصيل
5,130,834	-	5,130,834	مدينون - صافي
937,548	-	937,548	ذمم معيدي التأمين المدينة - صافي
1,104,898	1,104,898	-	موجودات ضريبية مؤجلة
747,781	687,781	60,000	ممتلكات ومعدات - صافي
133,685	86,686	46,999	موجودات غير ملموسة - صافي
3,570,991	3,203,658	367,333	موجودات أخرى
36,643,637	12,097,223	24,546,414	مجموع الموجودات
			المطلوبات:
7,995,745	-	7,995,745	مخصص الأقساط غير المكتسبة - صافي
9,241,573	-	9,241,573	مخصص الإبداعات - صافي
350,000	-	350,000	المخصص الحسابي - صافي
1,992,941	-	1,992,941	دائنون
72,354	-	72,354	مصاريف مستحقة
1,716,673	96,700	1,619,973	ذمم معيدي التأمين الدائنة
99,978	99,978	-	مخصصات مختلفة
210,570	-	210,570	مخصص ضريبة الدخل والمساهمة الوطنية
368,033	1,000	367,033	مطلوبات أخرى
22,047,867	197,678	21,850,189	مجموع المطلوبات
14,595,770	11,899,545	2,696,225	الصافي

41. القضايا المقامة على الشركة

بلغت قيمة القضايا المقامة على الشركة (2,050,439) دينار، ويمثل هذا المبلغ قيمة قضايا حوادث سيارات وقد تم أخذ إحتياطي بكامل المبلغ من ضمن حساب إدعاءات تحت التسوية. وفي رأي الإدارة والمستشار القانوني للشركة أن الإحتياطي المقدر مقابل تلك القضايا كافٍ ولا داعي لأخذ مخصصات إضافية.

42. الإلتزامات المحتملة

بلغت قيمة الإلتزامات المحتملة مقابل كفالات بنكية مبلغ (44,047) دينار كما في 31 كانون الأول 2022.

43. الأحداث اللاحقة

لا يوجد أحداث لاحقة قد تؤثر بشكل جوهري على القوائم المالية كما في 31 كانون الأول 2022.



44. قائمة المركز المالي لتأمين الحياة

2021	2022	
الموجودات		
628,286	975,038	ودائع لدى البنوك
628,286	975,038	مجموع الإستثمارات
الموجودات		
272,374	1,034,350	مدينون - صافي
120,433	262,445	ذمم معيدي التأمين المدينة - صافي
14,301	8,982	ممتلكات ومعدات - صافي
9,458	15,835	موجودات أخرى
1,044,852	2,296,650	مجموع الموجودات
المطلوبات وحقوق الملكية		
المخصصات الفنية		
249,259	198,716	صافي مخصص الإبداعات
350,000	375,000	صافي المخصص الحسابي
599,259	573,716	مجموع المخصصات الفنية
المطلوبات		
418,025	471,473	دائنون
59,581	1,866,620	ذمم معيدي التأمين الدائنة
11,214	15,993	مطلوبات أخرى
-	118,897	مخصص مشاركة الأرباح
1,088,079	3,046,699	مجموع المطلوبات
حقوق الملكية		
(43,227)	(750,049)	جاري المركز الرئيسي
(43,227)	(750,049)	مجموع حقوق الملكية
1,044,852	2,296,650	مجموع المطلوبات وحقوق الملكية

Statement of Underwriting Profit for the General Insurance

for the Year Ended 31 December 2022

(In Jordanian Dinar)

	Motors		Marine		Fire and other property damage		Liability		Medical		Others		Total	
	2022	2021	2022	2021	2022	2021	2022	2021	2022	2021	2022	2021	2022	2021
Net earned revenues from written premiums	11,920,566	10,233,509	230,492	203,794	109,489	105,317	62,481	79,142	5,106,033	4,580,411	4,431	4,284	17,433,492	15,206,457
Less:														
Net claims cost	10,483,273	8,876,772	45,236	10,034	42,789	11,331	13,690	12,595	4,284,778	3,913,046	401	435	14,870,167	12,824,213
Add:														
Commissions received	1,734	2,369	511,822	447,467	401,792	444,199	95,026	98,482	37,842	30,986	9,319	13,690	1,057,535	1,037,193
Insurance policies issuance fees	819,503	613,281	37,738	32,309	80,499	90,323	13,460	14,496	345,972	290,522	2,435	2,612	1,299,607	1,043,543
Other revenues	37,703	14,686	760	38,170	—	—	—	—	274,854	250,056	—	—	313,317	302,912
Total revenues	858,940	630,336	550,320	517,946	482,291	534,522	108,486	112,978	658,668	571,564	11,754	16,302	2,670,459	2,383,648
Less:														
Policies acquisition costs	570,227	511,005	53,705	50,434	81,777	89,093	32,746	29,820	66,252	71,825	2,002	3,157	806,709	755,334
Excess of loss premiums	156,853	33,615	16,000	16,000	63,550	59,000	—	—	—	—	—	—	236,403	108,615
Allocated administrative expenses	1,338,591	1,230,121	128,354	152,948	293,092	342,435	49,145	59,994	470,408	505,610	4,297	3,445	2,283,887	2,294,553
Other expenses	50,791	53,435	1,894	—	1,984	—	—	—	406,976	370,243	158	—	461,803	423,678
Total expenses	2,116,462	1,828,176	199,953	219,382	440,403	490,528	81,891	89,814	943,636	947,678	6,457	6,602	3,788,802	3,582,180
Underwriting profit	179,771	158,897	535,623	492,324	108,588	137,980	75,386	89,711	536,287	291,251	9,327	13,549	1,444,982	1,183,712

Statement of Claims Cost for the General Insurance

for the Year Ended 31 December 2022

(In Jordanian Dinar)

	Motors		Marine		Fire and other property damage		Liability		Medical		Others		Total	
	2022	2021	2022	2021	2022	2021	2022	2021	2022	2021	2022	2021	2022	2021
Paid claims	12,930,302	11,861,037	128,306	97,203	131,817	612,836	56,591	23,382	5,036,986	4,202,183	23,171	9,530	18,307,173	16,806,171
Less:														
Recoveries	2,664,889	2,608,507	31,891	51,639	1,001	4,444	4,427	1,617	123,221	147,012	3,145	-	2,828,574	2,813,219
Local reinsurance share	-	-	6,481	2,332	5,597	3,708	-	-	-	-	-	-	12,078	6,040
Foreign reinsurance share	85,469	44,997	62,983	33,270	116,557	584,322	34,365	5,071	218,231	161,789	19,462	9,258	537,067	838,707
Net Paid Claims	10,179,944	9,207,533	26,951	9,962	8,662	20,362	17,799	16,694	4,695,534	3,893,382	564	272	14,929,454	13,148,205
Add:														
Outstanding claims reserve at end of the year														
Reported claims	7,156,488	6,469,512	260,880	19,906	384,170	150,249	50,563	18,400	91,130	463,087	25,433	31,131	7,968,664	7,152,285
Incurred but not reported claims	2,125,000	2,550,000	75,000	75,000	45,000	45,000	-	-	44,892	103,008	-	-	2,289,892	2,773,008
Less:														
Reinsurers' share	325,958	322,199	233,642	10,953	343,211	143,417	37,567	1,295	3,993	23,310	15,134	20,669	959,505	521,843
Recoveries	366,024	411,136	-	-	-	-	-	-	-	-	-	-	366,024	411,136
Net outstanding claims reserve at end of the year	8,589,506	8,286,177	102,238	83,953	85,959	51,832	12,996	17,105	132,029	542,785	10,299	10,462	8,933,027	8,992,314
Reported claims	6,464,506	5,736,177	27,238	8,953	40,959	6,832	12,996	17,105	87,137	443,756	10,299	10,462	6,643,135	6,223,285
Incurred but not reported claims	2,125,000	2,550,000	75,000	75,000	45,000	45,000	-	-	44,892	99,029	-	-	2,289,892	2,769,029
Less:														
Outstanding claims reserve at beginning of the year														
Reported claims	6,469,512	6,925,495	19,906	19,850	150,249	666,130	18,400	27,568	463,087	416,122	31,131	25,299	7,152,285	8,080,464
Incurred but not reported claims	2,550,000	2,550,000	75,000	75,000	45,000	45,000	-	-	103,008	127,606	-	-	2,773,008	2,797,606
Less: reinsurers' share	322,199	412,194	10,953	10,969	143,417	650,267	1,295	6,364	23,310	20,607	20,669	15,000	521,843	1,115,401
Recoveries	411,136	446,363	-	-	-	-	-	-	-	-	-	-	411,136	446,363
Net outstanding claims reserve at beginning of the year	8,286,177	8,616,938	83,953	83,881	51,832	60,863	17,105	21,204	542,785	523,121	10,462	10,299	8,992,314	9,316,306
Net claims cost	10,483,273	8,876,772	45,236	10,034	42,789	11,331	13,690	12,595	4,284,778	3,913,046	401	435	14,870,167	12,824,213

Statement of Underwriting Revenues for the General Insurance

for the Year Ended 31 December 2022

(In Jordanian Dinar)

	Motors		Marine		Fire and other property damage		Liability		Medical		Others		Total	
	2022	2021	2022	2021	2022	2021	2022	2021	2022	2021	2022	2021	2022	2021
Written Premiums														
Direct insurance	13,840,765	10,398,540	1,192,908	1,073,827	3,295,228	2,909,782	591,220	574,661	5,530,621	5,055,248	33,687	44,621	24,484,429	20,056,679
Facultative inward reinsurance	490,871	374,901	84,093	55,511	134,907	177,216	80	81	-	-	-	-	709,951	607,709
Total Premiums	14,331,636	10,773,441	1,277,001	1,129,338	3,430,135	3,086,998	591,300	574,742	5,530,621	5,055,248	33,687	44,621	25,194,380	20,664,388
Less														
Local reinsurance share	170,097	69,873	158,386	91,551	94,543	92,400	-	-	-	-	-	-	423,026	253,824
Foreign reinsurance share	8,993	13,187	897,329	822,325	3,212,081	2,886,162	544,013	498,843	309,550	228,892	29,407	40,193	5,001,373	4,489,602
Net written premiums	14,152,546	10,690,381	221,286	215,462	123,511	108,436	47,287	75,899	5,221,071	4,826,356	4,280	4,428	19,769,981	15,920,962
Add														
Balance at beginning of the year														
Unearned premiums reserve	5,818,597	5,361,725	334,918	313,585	1,583,312	2,151,496	293,679	167,389	2,049,891	1,798,035	29,085	16,142	10,109,482	9,808,372
Less: reinsurers' share	-	-	270,502	260,837	1,537,301	2,108,604	262,682	133,149	17,655	11,744	25,597	12,798	2,113,737	2,527,132
Net unearned premiums reserve at the beginning of the year	5,818,597	5,361,725	64,416	52,748	46,011	42,892	30,997	34,240	2,032,236	1,786,291	3,488	3,344	7,995,745	7,281,240
Less														
Balance at end of the year														
Unearned premiums reserve	7,560,577	5,818,597	393,019	334,918	1,994,042	1,583,312	293,812	293,679	2,186,134	2,049,891	21,431	29,085	12,449,015	10,109,482
Less : reinsurers' share	-	-	337,809	270,502	1,934,009	1,537,301	278,009	262,682	38,860	17,655	18,094	25,597	2,606,781	2,113,737
Net unearned premiums reserve at end of the year	7,560,577	5,818,597	55,210	64,416	60,033	46,011	15,803	30,997	2,147,274	2,032,236	3,337	3,488	9,842,234	7,995,745
Net changes in premiums deficiency reserve	490,000	-	-	-	-	-	-	-	-	-	-	-	490,000	-
Net earned revenues from written premiums	11,920,566	10,233,509	230,492	203,794	109,489	105,317	62,481	79,142	5,106,033	4,580,411	4,431	4,284	17,433,492	15,206,457

Statement of Underwriting profit (losses) for the Life Insurance

for the Year Ended 31 December 2022

(In Jordanian Dinar)

	2022	2021
Net earned revenues from written premiums	1,613,955	864,816
Less:		
Net claims cost	724,652	691,567
Add:		
Commissions received	–	14
Insurance policies issuance fees	123,284	83,128
Investment revenue related to underwriting	18,235	7,950
Total revenues	141,519	91,092
Less:		
Policies acquisition costs	50,127	45,230
Allocated administrative expenses	700,908	432,017
Other expenses	118,897	–
Total expenses	869,932	477,247
Underwriting profit (loss)	160,890	(212,906)

Statement of Cost of Claims for the Life Insurance

for the Year Ended 31 December 2022

(In Jordanian Dinar)

	2022	2021
Paid claims	6,024,859	6,278,685
Matured and liquidated insurance policies	1,315	7,192
Less:		
Foreign reinsurer's share	5,250,979	5,507,172
Net paid claims	775,195	778,705
Add:		
Outstanding claims reserve at end of the year		
Reported claims	736,170	2,310,443
Incurred but not reported claims	60,000	10,000
Less : reinsurer's share	597,454	2,071,184
Net outstanding claims reserve at end of the year	198,716	249,259
Reported claims	138,716	239,259
Incurred but not reported claims	60,000	10,000
Less:		
Outstanding claims reserve at beginning of the year		
Reported	2,310,443	2,250,701
Incurred but not reported claims	10,000	10,000
Less : reinsurer's share	2,071,184	1,924,304
Net outstanding claims reserve at beginning of the year	249,259	336,397
Net claims cost	724,652	691,567



Statement of Underwriting Revenues for the Life Insurance

for the Year Ended 31 December 2022

(In Jordanian Dinar)

	2022	2021
Written premiums		
Direct insurance	8,060,889	4,101,111
Reinsurance inward business	–	172
Total premiums	8,060,889	4,101,283
Less		
Foreign reinsurance share	6,421,934	3,236,467
Net premiums	1,638,955	864,816
Add:		
Balance at beginning of the year		
Actuarial reserve	350,000	350,000
Less : reinsurer's share	–	–
Actuarial reserves, at beginning of the year	350,000	350,000
Less:		
Balance at ending of the year		
Actuarial reserve	375,000	350,000
Less: reinsurer's share	–	–
Actuarial reserves, at end of the year	375,000	350,000
Net earned revenues from written premiums	1,613,955	864,816

Statement of Cash Flows

for the Year Ended 31 December 2022

(In Jordanian Dinar)

	2022	2021
Operating activities		
Profit before tax	2,218,463	1,741,677
Depreciation and amortization	122,451	143,966
Gains on sale of financial assets measured at fair value through profit or loss	(169,216)	(116,675)
Gain on sale of property and equipment	(901)	(13,475)
Net change in unearned premium reserves	1,846,489	714,505
Net changes in premiums deficiency reserve	490,000	–
Net change in claims reserves	(109,830)	(411,130)
Net change in actuarial reserve	25,000	–
Provision for vacations and end of service indemnity	38,125	1,130
Provision of employee bonuses	100,000	–
Provision for earnings sharing – life	118,897	–
Provision for expected credit losses-accounts receivables	59,985	–
Provision for expected credit losses – bank deposits	634	218
Provision for expected credit losses – financial assets at fair value through other comprehensive income	–	2,813
Unneeded Provision for expected credit losses – financial assets measured at amortized cost	(183)	–
Unneeded provision for expected credit losses – loans for life insurance policies holders	(31)	(41)
Provision for expected credit losses – checks under collection	104	672
Changes in fair value of financial assets measured at fair value through statement of profit or loss	(5,153)	(260,424)
Changes In working capital		
Checks under collection	(20,856)	(134,319)
Accounts receivables	(1,249,782)	585,430
Reinsurers receivables	(375,676)	(51,699)
Other assets	(812,453)	(3,105,940)
Accounts payables	178,594	237,920
Accrued expenses	(12,329)	48,744
Reinsurers payables	1,800,750	(1,218,767)
Other provisions	(25,936)	(86,254)
Other liabilities	3,009	145,329
Paid income tax	(441,711)	(357,663)
Net cash flows from (used in) operating activities	3,778,444	(2,133,983)
Investing activities		
Bank deposits	(605,646)	2,802,897
Purchase of financial assets measured at fair value through profit or loss	(893,766)	(3,045,172)
Sale of financial assets measured at fair value through profit or loss	1,226,737	3,613,524
Purchase of financial assets measured at fair value through other comprehensive income	–	(1,418,777)
Sale (purchase) of financial asset measured at amortized cost	117,106	(1,780)
Loans for life insurance policies holders and others	6,277	8,133
Purchase of property and equipment and intangible assets	(115,531)	(109,094)
Sale of property and equipment	901	21,342
Net cash flows (used in) from investing activities	(263,922)	1,871,073
Financing activities		
Paid dividends	(880,000)	(960,000)
Net changes in cash and cash equivalents	2,634,522	(1,222,910)
Cash and cash equivalents, beginning of year	1,534,039	2,756,949
Cash and cash equivalents, end of year	4,168,561	1,534,039

Statement of Changes in Equity

for the Year Ended 31 December 2022

(In Jordanian Dinar)

	Paid – In Capital	Reserves		Cumulative Change in Fair Value	Retained * Earnings	Total Equity
		Statutory	Voluntary			
Balance at 1 January 2022	8,000,000	2,089,651	1,668,538	(82,438)	2,920,019	14,595,770
Paid dividends	-	-	-	-	(880,000)	(880,000)
Total comprehensive income for the year	-	-	-	(476,568)	1,655,836	1,179,268
Balance at 31 December 2022	8,000,000	2,089,651	1,668,538	(559,006)	3,695,855	14,895,038
Balance at 1 January 2021	8,000,000	2,089,651	1,668,538	-	2,565,143	14,323,332
Paid dividends	-	-	-	-	(960,000)	(960,000)
Total comprehensive income for the year	-	-	-	(82,438)	1,314,876	1,232,438
Balance at 31 December 2021	8,000,000	2,089,651	1,668,538	(82,438)	2,920,019	14,595,770

* The retained earnings as at 31 December 2022 include an amount of JOD (228,740) that represents losses from revaluation of financial assets measured at fair value through profit or loss.

* The retained earnings as at 31 December 2022 include an amount of JOD (1,196,538) restricted against deferred tax assets.

* According to Jordan Securities Commission, it's forbidden to use an amount of JOD (559,006) that presents the negative investment revaluation reserve balance.

Statement of Comprehensive Income

for the Year Ended 31 December 2022

(In Jordanian Dinar)

	2022	2021
Profit for the year	1,655,836	1,314,876
Other comprehensive income:		
Changes in fair value of financial assets through other comprehensive income	(476,568)	(82,438)
Total comprehensive income for the year	1,179,268	1,232,438



Statement of Profit or Loss

for the Year Ended 31 December 2022

(In Jordanian Dinar)

	2022	2021
Revenues		
Gross written premiums	33,255,269	24,765,671
Less: Reinsurers' share	11,846,333	7,979,893
Net written premiums	21,408,936	16,785,778
Net changes in unearned premiums reserve	(1,846,489)	(714,505)
Net changes in premiums deficiency reserve	(490,000)	-
Net changes in actuarial reserve	(25,000)	-
Net earned premiums	19,047,447	16,071,273
Commissions revenues	1,057,535	1,037,207
Insurance policies issuance fees	1,422,891	1,126,671
Interest income	923,476	953,389
Net gains from financial assets and investments	397,070	433,304
Investment revenues related to underwriting	18,235	7,950
Other revenues related to underwriting	313,317	302,912
Other revenues	1,353	22,717
Total Revenues	23,181,324	19,955,423
Claims, losses and expenses		
Paid claims	24,332,032	23,084,856
Matured and liquidated insurance policies	1,315	7,192
Less : Recoveries	2,828,574	2,813,219
Less : Reinsurers' share	5,800,124	6,351,919
Net paid claims	15,704,649	13,926,910
Net change in claims reserves	(109,830)	(411,130)
Policies acquisition cost	856,836	800,564
Excess of loss premiums	236,403	108,615
Allocated employees expenses	1,897,258	1,780,494
Allocated administrative expenses	1,087,537	946,076
Other expenses related to underwriting	580,700	423,678
Net Claims	20,253,553	17,575,207
Unallocated employees expenses	304,560	279,988
Depreciation and amortization	121,920	143,434
Unallocated administrative expenses	177,319	166,455
Provision for expected credit losses – accounts receivables	59,985	-
Provision for expected credit losses – bank deposits	634	218
Provision for expected credit losses – Financial assets measured at fair value through other comprehensive income	-	2,813
Unneeded provision for expected credit losses – financial assets measured at amortized cost	(183)	-
Unneeded provision for expected credit losses – loans for life insurance policies holders	(31)	(41)
Provision for expected credit losses – checks under collection	104	672
Other expenses	45,000	45,000
Total Expenses	709,308	638,539
Profit for the year before tax	2,218,463	1,741,677
Income and National Contribution tax expense	(562,627)	(426,801)
Profit for the year	1,655,836	1,314,876
Basic and diluted earnings per share	0.207	0.164

Statement of Financial Position

as at 31 December 2022

(In Jordanian Dinar)

	2022	2021
Assets		
Bank deposits	17,158,239	14,423,607
Financial assets measured at fair value through profit or loss	1,806,613	1,965,215
Financial assets measured at fair value through other comprehensive income	856,958	1,333,526
Financial assets measured at amortized cost	4,807,704	4,924,627
Investment properties	951,368	951,899
Loans for life insurance policies holders and others	–	6,246
Total Investments	25,580,882	23,605,120
Cash on hand and at banks	1,108,561	603,659
Checks under collection	829,873	809,121
Accounts receivables – net	6,320,631	5,130,834
Reinsurers receivables – net	1,313,224	937,548
Deferred tax assets	1,196,538	1,104,898
Property and equipment – net	727,367	747,781
Intangible assets – net	147,710	133,685
Other assets	4,383,444	3,570,991
Total Assets	41,608,230	36,643,637
Liabilities and Equity		
Liabilities		
Unearned premium reserve – net	9,842,234	7,995,745
Premiums deficiency reserve – net	490,000	–
Outstanding claims reserve – net	9,131,743	9,241,573
Actuarial reserve – net	375,000	350,000
Total Technical Reserves	19,838,977	17,587,318
Accounts payables	2,171,535	1,992,941
Accrued expenses	60,025	72,354
Reinsurers payables	3,517,423	1,716,673
Other provisions	331,064	99,978
Income and National Contribution tax provision	423,126	210,570
Other liabilities	371,042	368,033
Total Liabilities	26,713,192	22,047,867
Equity		
Paid – in capital	8,000,000	8,000,000
Statutory reserve	2,089,651	2,089,651
Voluntary reserve	1,668,538	1,668,538
Cumulative change in fair value	(559,006)	(82,438)
Retained earnings	3,695,855	2,920,019
Total Equity	14,895,038	14,595,770
Total Liabilities and Equity	41,608,230	36,643,637

As part of an audit in accordance with ISAs, we exercise professional judgment and maintain professional skepticism throughout the audit. We also:

- Identify and assess the risks of material misstatement of the financial statements, whether due to fraud or error, design and perform audit procedures responsive to those risks, and obtain audit evidence that is sufficient and appropriate to provide a basis for our opinion. The risk of not detecting a material misstatement resulting from fraud is higher than for one resulting from error, as fraud may involve collusion, forgery, intentional omissions, misrepresentations, or the override of internal control.
- Obtain an understanding of internal control relevant to the audit in order to design audit procedures that are appropriate in the circumstances, but not for the purpose of expressing an opinion on the effectiveness of the Company's internal control.
- Evaluate the appropriateness of accounting policies used and the reasonableness of accounting estimates and related disclosures made by management.
- Conclude on the appropriateness of management's use of the going concern basis of accounting and, based on the audit evidence obtained, whether a material uncertainty exists related to events or conditions that may cast significant doubt on the Company's ability to continue as a going concern. If we conclude that a material uncertainty exists, we are required to draw attention in our auditor's report to the related disclosures in the financial statements or, if such disclosures are inadequate, to modify our opinion. Our conclusions are based on the audit evidence obtained up to the date of our auditor's report. However, future events or conditions may cause the Company to cease to continue as a going concern.
- Evaluate the overall presentation, structure and content of the financial statements, including the disclosures, and whether the financial statements represent the underlying transactions and events in a manner that achieves fair presentation.
- We communicate with those charged with governance regarding, among other matters, the planned scope and timing of the audit and significant audit findings, including any significant deficiencies in internal control that we identify during our audit.
- We also provide those charged with governance with a statement that we have complied with relevant ethical requirements regarding independence, and to communicate with them all relationships and other matters that may reasonably be thought to bear on our independence, and where applicable, related safeguards.
- From the matters communicated with those charged with governance, we determine those matters that were of most significance in the audit of the financial statements of the current period and are therefore the key audit matters. We describe these matters in our auditor's report unless law or regulation precludes public disclosure about the matter or when, in extremely rare circumstances, we determine that a matter should not be communicated in our report because the adverse consequences of doing so would reasonably be expected to outweigh the public interest benefits of such communication.

Report on Other Legal and Regulatory Requirements

The Jerusalem Insurance Company PLC as at 31 December 2022 maintains proper accounting records and the accompanying financial statements are in agreement therewith and with the financial data presented in the Board of Director's report, and we recommend the general assembly to approve it.

28 February 2023
 Amman - Jordan



 Arab Professionals
 Ibrahim Hammoudeh
 License No. (606)

(2) Deferred Tax Assets

Included in the accompanying financial statements at the end of the year 2022 deferred tax assets totaling JOD (1,196,538). As the expected benefits of these assets is primarily dependent on the Company's ability to generate adequate future profits, and since forecasting future profits is based on the Company's assumptions and estimates, determining the future benefits of the deferred tax assets is considered a key audit matter. The audit procedures performed by us to address this key audit matter included discussing the recoverability of the deferred tax assets with the Company's tax advisors and testing of the Company's budgeting procedures upon which the forecasts are based. We have also considered the appropriateness of its calculation and disclosure in the financial statements.

(3) Provision for Outstanding Claims and Actuarial Reserve

Included in the accompanying financial statements at the end of the year 2022 provision for outstanding claims totaling JOD (9,131,743) and actuarial reserve totaling JOD (375,000). As the calculation of these provisions is dependent on several assumptions and estimates, the assessment of its adequacy is considered a key audit matter. The audit procedures performed by us to address this key audit matter included challenging the appropriateness of the estimates and assumptions used by management to determine these provisions. Our challenge was based on the assessment of the historical accuracy of the Company's estimates on previous periods, identification and analysis of changes in assumptions from prior periods and an assessment of the consistency of assumptions. We have also obtained formal confirmation from the Company's external Actuary regarding the adequacy of these provisions.

Other Information

Management is responsible for the other information. The other information comprises the information included in the annual report, but does not include the financial statements and our auditor's report thereon. Our opinion on the financial statements does not cover the other information and we do not express any form of assurance conclusion thereon.

In connection with our audit of the financial statements, our responsibility is to read the other information and, in doing so, consider whether the other information is materially inconsistent with the financial statements or our knowledge obtained in the audit or otherwise appears to be materially misstated. If, based on the work we have performed, we conclude that there is a material misstatement of this other information, we are required to report that fact. We have nothing to report in this regard.

Responsibilities of Management for the Financial Statements

Management is responsible for the preparation and fair presentation of the financial statements in accordance with IFRSs, and for such internal control as management determines is necessary to enable the preparation of financial statements that are free from material misstatement, whether due to fraud or error.

In preparing the financial statements, management is responsible for assessing the Company's ability to continue as a going concern, disclosing, as applicable, matters related to going concern and using the going concern basis of accounting unless management either intends to liquidate the Company or to cease operations, or has no realistic alternative but to do so.

Auditor's Responsibilities for the Audit of the Financial Statements

Our objectives are to obtain reasonable assurance about whether the financial statements as a whole are free from material misstatement, whether due to fraud or error, and to issue an auditor's report that includes our opinion. Reasonable assurance is a high level of assurance, but is not a guarantee that an audit conducted in accordance with ISAs will always detect a material misstatement when it exists. Misstatements can arise from fraud or error and are considered material if, individually or in the aggregate, they could reasonably be expected to influence the economic decisions of users taken on the basis of these financial statements.

INDEPENDENT AUDITOR'S REPORT

To The Shareholders of
Jerusalem Insurance Company PLC
Public Shareholding Company
Amman - Jordan

Opinion

We have audited the financial statements of **Jerusalem Insurance Company (PLC)**, which comprise the statement of financial position as at 31 December 2022, statement of profit or loss, statement of comprehensive income, statement of changes in equity and statement of cash flows for the year then ended, and notes to the financial statements, including a summary of significant accounting policies.

In our opinion, the accompanying financial statements present fairly, in all material respects, the financial position of the Company as at 31 December 2022, and its financial performance and its cash flows for the year then ended in accordance with International Financial Reporting Standards (IFRSs).

Basis for Opinion

We conducted our audit in accordance with International Standards on Auditing (ISAs). Our responsibilities under those standards are further described in the Auditor's Responsibilities for the Audit of the Financial Statements section of our report. We are independent of the Company in accordance with the International Ethics Standards Board for Accountants' Code of Ethics for Professional Accountants (IESBA Code) together with the ethical requirements that are relevant to our audit of the financial statements in the Hashemite Kingdom of Jordan, and we have fulfilled our other ethical responsibilities in accordance with these requirements and the IESBA Code. We believe that the audit evidence we have obtained is sufficient and appropriate to provide a basis for our opinion.

Key Audit Matters

Key audit matters are those matters that, in our professional judgment, were of most significance in our audit of the financial statements of the current year. These matters were addressed in the context of our audit of the financial statements as a whole, and in forming our opinion thereon, and we do not provide a separate opinion on these matters. We have determined the matters described below to be the key audit matters to be communicated in our report:

(1) Provision for Expected Credit Losses

Included in the accompanying financial statements at the end of the year 2022 financial assets totaling JOD (32,717,740), as the provision for expected credit loss of these financial assets are dependent on the management's estimates of different variables, the adequacy of the provision is considered a key audit matter. The audit procedures performed by us to address this key audit matter included inquiring from management about the methodology used in calculating the provision and assessing the reasonableness of estimates and assumptions used by the management in calculating the provision amount. We have also inquired about the management's collection procedures and the amounts collected post year end.



**Jerusalem Insurance Company
Public Shareholding Company
Financial Statements**



Over the past four and seven years, we have worked day in and day out to position ourselves at the helm of our industry.

And while we are proud of our heritage, we are excited about the future and what it holds.

For us, the future starts today, with a promise that is continuously renewed to keep you at the heart of everything that we do.

Because what drives us is what matters to you. Whereas what matters to us, is that we are with you, anytime, anywhere.



Our Slogan...



حمّل تطبيق القدس للتأمين
Download Jerusalem Insurance App



+962 6 4004009

+962 79 1004009

www.jerusaleminsurance.jo



Jerusalem Insurance